

**แผนพัฒนาท้องถิ่น**  
**(พ.ศ.2561-2565)**  
**องค์การบริหารส่วนตำบลหินดาด**  
**อำเภอด่านขุนทด จังหวัดนครราชสีมา**

**ส่วนที่ 1 สภาพทั่วไปและข้อมูลพื้นฐาน**

**1. ด้านกายภาพ**

**1.1 ที่ตั้งของหมู่บ้าน/ชุมชน/ตำบล**

องค์การบริหารส่วนตำบลหินดาด ตั้งอยู่บนที่ราบสูงโคราช อยู่ทางทิศตะวันตกเฉียงใต้ของอำเภอด่านขุนทด ห่างจากตัวอำเภอประมาณ 22 กิโลเมตร การเดินทางออกจากที่ว่าการอำเภอไปตามถนนสายด่านขุนทด – สีคิ้ว ถึงสามแยกกุดม่วงแล้วขวาไปตามถนนสาย ด่านขุนทด - ลำน้ำรายณ์ ถึงสี่แยกโรงเรียนปราสาทวิทยาคม องค์การบริหารส่วนตำบลหินดาดจะอยู่ด้านซ้ายมือ เยื้องโรงเรียนปราสาทวิทยาคม รายละเอียดแสดงตามแผนที่

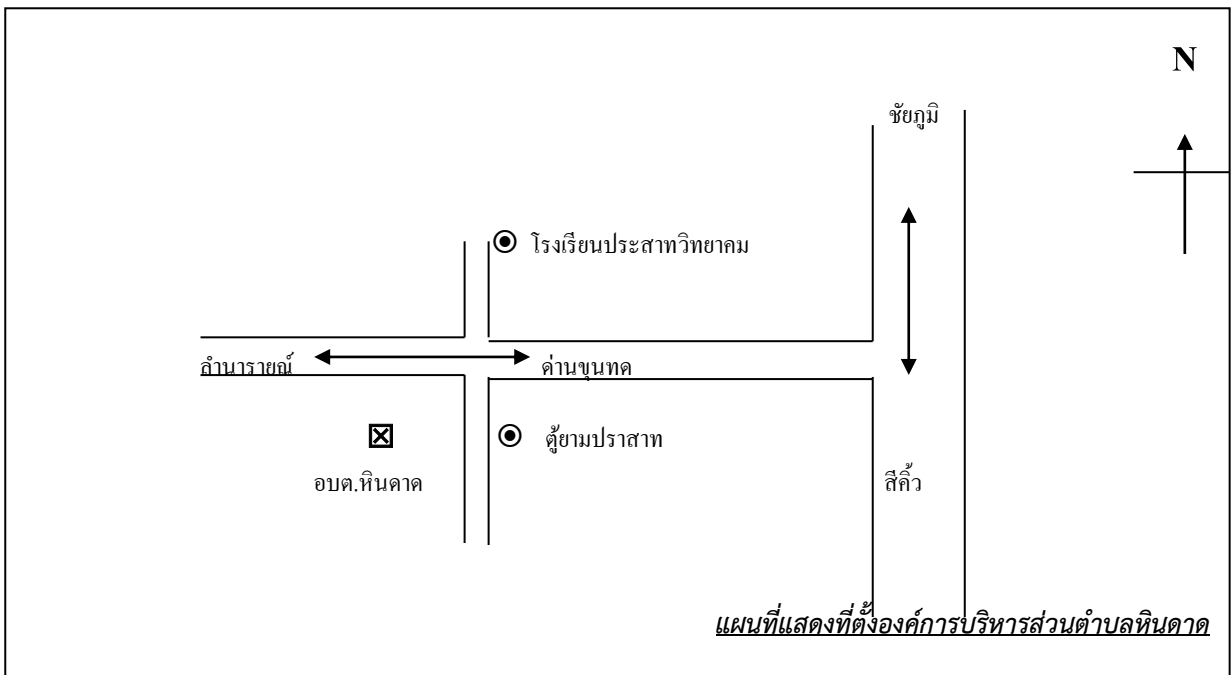

องค์การบริหารส่วนตำบลหินดาดมีอาณาเขตติดต่อกับพื้นที่อื่น ดังนี้

- ทิศเหนือ	ติดต่อกับ	ตำบลบ้านเก่า	อำเภอด่านขุนทด
- ทิศใต้	ติดต่อกับ	ตำบลวังโรงใหญ่	อำเภอสีคิ้ว
- ทิศตะวันออก	ติดต่อกับ	ตำบลตะเคียน	อำเภอด่านขุนทด
- ทิศตะวันตก	ติดต่อกับ	ตำบลห้วยบง	อำเภอด่านขุนทด



## 1.2 ลักษณะภูมิประเทศ/ภูมิอากาศ/ลักษณะของดิน

ลักษณะภูมิประเทศขององค์การบริหารส่วนตำบลหินดาดเป็นที่ราบสูง พื้นที่ทางกายภาพและธรณีวิทยาส่วนใหญ่เป็นที่สูงคล้ายเนินเขาขนาดเล็ก พื้นที่ดินและสภาพส่วนใหญ่เป็นหินชั้น ชั้นล่างเป็นหินทรายแดง ภูมิอากาศเป็นแบบร้อนและแห้งแล้ง

ตำบลหินดาด มีเนื้อที่ประมาณ 202.96 ตารางกิโลเมตร หรือประมาณ 126,850 ไร่ ( 1 ตารางกิโลเมตรเท่ากับ 625 ไร่ ดังนั้น 202.96 x 625 เท่ากับ 126,850 ไร่) โดยมีการแบ่งพื้นที่ในการใช้ประโยชน์ดังนี้

- พื้นที่ชุมชนและที่อยู่อาศัย
- พื้นที่สาธารณะประโยชน์
- พื้นที่เกษตรกรรม
- พื้นที่ป่าสงวน

## 2. ด้านการเมืองการปกครอง

### 2.1 เขตการปกครอง

องค์การบริหารส่วนตำบลหินดาด แบ่งเขตการปกครองทั้งหมดออกเป็น 24 หมู่บ้านดังนี้

หมู่ที่	ชื่อหมู่บ้าน	หมายเหตุ
1	บ้านหินดาด	
2	บ้านท่าซี้เหล็ก	
3	บ้านห้วยจรเข้	
4	บ้านปราสาท	
5	บ้านกุดนางทอง	
6	บ้านค่ายพะยั้ง	
7	บ้านทุ่งสว่าง	
8	บ้านศรีบุญเรือง	
9	บ้านโนนขี้ต้อน	
10	บ้านโนนขี้ต้อน	
11	บ้านโคกกระพี้ทอง	
12	บ้านโคกสามัคคี	
13	บ้านหินดาดตะวันออก	
14	บ้านปราสาทใต้	
15	บ้านรวมใจ	
16	บ้านพุนทอง	
17	บ้านหินดาดเหนือ	
18	บ้านห้วยจรเข้รุ่งเรือง	
19	บ้านห้วยจรเข้ตะวันออก	
20	บ้านท่าซี้เหล็ก 2	
21	บ้านกุดพญา	
22	บ้านปราสาททอง	

หมู่ที่	ชื่อหมู่บ้าน	หมายเหตุ
23	บ้านนาโคกพัฒนา	
24	บ้านหนองยารักษ์	

\*ตารางแสดงเขตการปกครอง\*

### 3. ประชากร

#### 3.1 ข้อมูลเกี่ยวกับประชากร

ตำบลหินดาด มีประชากรอาศัย 3,823 ครัวเรือนโดยมีประชากรทั้งหมด13,635 คน แยกเป็นชาย 6,816คน หญิง 6,819 คน มีความหนาแน่นเฉลี่ย67คน/ตารางกิโลเมตร (ข้อมูล ณ เดือนมิถุนายน ๒๕๖๑)

หมู่ที่	ชื่อหมู่บ้าน	จำนวนประชากรชาย	จำนวนประชากรหญิง	รวม	จำนวนครัวเรือน
1	บ้านหินดาด	468	460	928	275
2	บ้านท่าชีเหล็ก	453	478	931	240
3	บ้านห้วยจรเข้	360	339	699	210
4	บ้านปราสาท	181	184	365	141
5	บ้านกุดนางทอง	293	265	558	153
6	บ้านค่ายทะยิง	590	567	1,157	321
7	บ้านทุ่งสว่าง	209	188	397	101
8	บ้านศรีบุญเรือง	114	123	237	65
9	บ้านโนนขี้ตุน	163	162	325	96
10	บ้านนาตาหน	139	122	261	84
11	บ้านโคกกระทิง	165	167	332	108
12	บ้านโคกสามัคคี	60	67	127	47
13	บ้านหินดาดตะวันออก	283	284	567	150
14	บ้านปราสาทใต้	389	423	812	291
15	บ้านรวมใจ	201	213	414	103
16	บ้านพุนทอง	332	306	638	164
17	บ้านหินดาดเหนือ	711	742	1,453	385
18	บ้านห้วยจรเข้รุ่งเรือง	299	325	624	155
19	บ้านห้วยจรเข้ตะวันออก	282	270	552	136
20	บ้านท่าชีเหล็ก 2	278	268	546	135
21	บ้านกุดพญา	349	330	679	178
22	บ้านปราสาททอง	273	282	555	147
23	บ้านนาโคกพัฒนา	132	154	286	82
24	บ้านหนองยารักษ์	92	100	192	56
<b>รวม</b>		<b>6,816</b>	<b>6,819</b>	<b>13,635</b>	<b>3,823</b>

## 3.2 ช่วงอายุและจำนวนประชากร

ช่วงอายุ	ชาย	หญิง	รวม
อายุน้อยกว่า 1 ปี (เด็กแรกเกิด)	62	61	123
อายุ 1 ปี – อายุไม่ถึง 15 ปี (เด็ก)	1,140	1,033	2,173
อายุ 15 ปี – อายุไม่ถึง 18 ปี (เยาวชน)	258	255	513
อายุ 18 ปี – อายุไม่ถึง 60 (ผู้ใหญ่)	4,324	4,324	8,624
อายุ 60 ปีขึ้นไป	1,031	1,145	2,176
<b>รวม</b>	<b>6,815</b>	<b>6,818</b>	<b>13,633</b>

## 4. สภาพทางสังคม

### 4.1 การศึกษา

1. ศูนย์พัฒนาเด็กเล็ก มีจำนวน 5 แห่ง คือ
  - ศูนย์พัฒนาเด็กเล็กองค์การบริหารส่วนตำบลหินดาด ตั้งอยู่ที่หมู่ 14 บ้านปราสาทใต้
  - ศูนย์พัฒนาเด็กเล็กบ้านหินดาด ตั้งอยู่ที่หมู่ 1 บ้านหินดาด
  - ศูนย์พัฒนาเด็กเล็กบ้านท่าซี้เหล็ก ตั้งอยู่ที่หมู่ 2 บ้านท่าซี้เหล็ก
  - ศูนย์พัฒนาเด็กเล็กบ้านห้วยจรเข้ม ตั้งอยู่ที่หมู่ 3 บ้านห้วยจรเข้ม
  - ศูนย์พัฒนาเด็กเล็กบ้านค่ายทะยิง ตั้งอยู่ที่หมู่ 6 บ้านค่ายทะยิง
2. โรงเรียนประถมศึกษา มีจำนวน 7 แห่ง คือ
  - โรงเรียนบ้านท่าซี้เหล็ก ตั้งอยู่ที่หมู่ 2 บ้านท่าซี้เหล็ก
  - โรงเรียนบ้านปราสาท ตั้งอยู่ที่ หมู่ 4 บ้านปราสาท
  - โรงเรียนบ้านกุดนางทอง ตั้งอยู่ที่หมู่ 5 บ้านกุดนางทอง
  - โรงเรียนบ้านค่ายทะยิง ตั้งอยู่ที่หมู่ 6 บ้านค่ายทะยิง
  - โรงเรียนบ้านทุ่งสว่าง ตั้งอยู่ที่หมู่ 7 บ้านทุ่งสว่าง
  - โรงเรียนบ้านหินดาด ตั้งอยู่ที่หมู่ 17 บ้านหินดาด
  - โรงเรียนบ้านห้วยจรเข้ม(ขยายโอกาส) ตั้งอยู่ที่หมู่ 19 บ้านห้วยจรเข้มตะวันออก
3. โรงเรียนมัธยมศึกษา มีจำนวน 1 แห่ง คือ
  - โรงเรียนปราสาทวิทยาคม ตั้งอยู่ที่หมู่ 14 บ้านปราสาทใต้

### 4.2 สาธารณสุข

โรงพยาบาลส่งเสริมสุขภาพชุมชน มีจำนวน 2 แห่ง ได้แก่

1. โรงพยาบาลส่งเสริมสุขภาพตำบลห้วยจรเข้ม ตั้งอยู่ที่บ้านห้วยจรเข้มตะวันออกหมู่ 19
2. โรงพยาบาลส่งเสริมสุขภาพตำบลหินดาด ตั้งอยู่ที่บ้านหินดาด หมู่ 1

### 4.3 การสังคมสงเคราะห์

องค์การบริหารส่วนตำบลหินดาด ได้ดำเนินการด้านสังคมสงเคราะห์ ดังนี้

1. ดำเนินการจ่ายเบี้ยยังชีพให้กับผู้สูงอายุ ผู้พิการ และผู้ป่วยเอดส์
2. รับลงทะเบียนและประสานโครงการเงินอุดหนุนเพื่อการเลี้ยงดูเด็กแรกเกิด



3. ประสานการทำบัตรผู้พิการ
4. ตั้งโครงการช่วยเหลือผู้ยากจน ยากไร้ รายได้น้อย และผู้ด้อยโอกาสไร้ที่พึ่ง
5. ตั้งโครงการปรับปรุงซ่อมแซมบ้านคนจน

## 5. ระบบบริการพื้นฐาน

### 5.1 การคมนาคมขนส่ง มีเส้นทางคมนาคม

- ถนนทางหลวงแผ่นดิน 1 สาย (ถนนสายตำบลขุนทด-ลำน้ำรายณ์)
- ทางหลวงชนบท 3 สาย
- ทางหลวง อบจ. 2 สาย

### 5.2 การไฟฟ้า

การขยายเขตไฟฟ้า ปัจจุบันมีไฟฟ้าใช้ทั่วครัวเรือน คิดเป็น 100 เปอร์เซ็นต์ ปัญหาคือ ไฟฟ้าส่องสว่างทางหรือที่สาธารณะยังไม่สามารถดำเนินการครอบคลุมพื้นที่ได้ทั้งหมด การแก้ปัญหาคือ ประสานความร่วมมือกันหลายๆ ฝ่าย เพื่อที่จะทำความเข้าใจกับประชาชนในพื้นที่ และวิธีการที่จะดำเนินการแก้ไขอย่างไร ทั้งนี้ องค์การบริหารส่วนตำบลก็ได้ตั้งงบประมาณในส่วนนี้ไว้ และได้แจ้งประชาสัมพันธ์ให้ประชาชนได้รับทราบถึงเหตุผลเพื่อที่จะได้ช่วยกันแก้ไขปัญหาให้กับชุมชน และยังมีบางส่วนที่ยังไม่ครบทุกหลังคาเรือน ในส่วนที่เป็นบ้านสร้างขึ้นใหม่ และอยู่ห่างไกลจากหมู่บ้านเดิม

## 6. ระบบเศรษฐกิจ

### 6.1 การเกษตร

ประชาชนส่วนใหญ่ประกอบอาชีพด้านเกษตรกรรมเป็นหลัก ซึ่งเอื้ออำนวยต่ออุตสาหกรรมการเกษตร เช่น การทำนาข้าว การทำไร่อ้อย ไร่มันสำปะหลัง ไร่ข้าวโพด

- ข้าวปลูกมากใน หมู่ 2, 3, 4, 5, 6, 7, 10, 11, 14, 16, 17, 18, 21, 22
- มันสำปะหลังปลูกมากใน หมู่ 2, 5, 6, 10, 17, 21
- ข้าวโพดปลูกมากใน หมู่ 2, 6, 10, 12, 14, 15, 16, 17, 18, 21
- อ้อยปลูกมากใน หมู่ 1, 5, 9, 10, 13, 14, 17, 18, 21, 22

### 6.2 ข้อมูลด้านเศรษฐกิจพอเพียง(ด้านการเกษตรและแหล่งน้ำ)รวมทั้งสิ้น 24 หมู่บ้าน

ประเภทของการทำ การเกษตร		จำนวน	ผลผลิตเฉลี่ย (กก./ไร่)	ต้นทุนการผลิตเฉลี่ย (บาท/ไร่)	ราคาขายโดยเฉลี่ย (บาท/ไร่)
2.1) ทำนา	<input checked="" type="checkbox"/> ในเขตชลประทาน	..163...ครัวเรือน ..1.796...ไร่	...378.....กก./ไร่	..1.130.....บาท/ไร่	...2.856....บาท/ไร่
	<input checked="" type="checkbox"/> นอกเขตชลประทาน	..2.024...ครัวเรือน ..18.979.....ไร่	...508.....กก./ไร่	...1.870....บาท/ไร่	...3.30.....บาท/ไร่
2.2) ทำสวน	สวน...พริก	...22...ครัวเรือน .....97.....ไร่	.....กก./ไร่	.....บาท/ไร่	.....บาท/ไร่
	สวน.....มะนาว	...2...ครัวเรือน .....1.....ไร่	...100...กก./ไร่	..100.000...บาท/ไร่	..20.000...บาท/ไร่
	สวน.....ผักชี	...35...ครัวเรือน ...60...ไร่	...400...กก./ไร่	...6.500...บาท/ไร่	...1.200...บาท/ไร่
	สวน.....มะเขือ	..10...ครัวเรือน ...30...ไร่	...500...กก./ไร่	...2.000...บาท/ไร่	...4.000...บาท/ไร่

2.3) ทำไร่	<input checked="" type="checkbox"/> ไร่อ้อย	....891..คริวเรือน ..9,498...ไร่	...5,400...กก./ไร่	..3,200...บาท/ไร่	...6,200...บาท/ไร่
	<input checked="" type="checkbox"/> ไร่ข้าวโพด	..1,371..คริวเรือน ..19,528...ไร่	...700...กก./ไร่	..2,950...บาท/ไร่	...5,300...บาท/ไร่
	<input checked="" type="checkbox"/> ไร่มันสำปะหลัง	....2...คริวเรือน ...3.5...ไร่	...3,000...กก./ไร่	..3,500...บาท/ไร่	...6,000...บาท/ไร่
	<input type="checkbox"/> อื่นๆ โปดระบุนุ	..1,627คริวเรือน ..19,936...ไร่	...2,300...กก./ไร่	..2,400...บาท/ไร่	...4,100...บาท/ไร่
2.4) อื่นๆ	<input checked="" type="checkbox"/> อื่นๆ โปดระบุนุ .....หมอแดง.....	....25..คริวเรือน ..45...ไร่	...400...กก./ไร่	..2,000...บาท/ไร่	...12,000...บาท/ไร่

ข้อมูลด้านแหล่งน้ำทางการเกษตร

แหล่งน้ำ ทางการเกษตร	ความเพียงพอของปริมาณน้ำฝนที่ใช้ในการทำ การเกษตร		ปริมาณน้ำฝนที่ตกโดยเฉลี่ยในปีที่ผ่านมา (มิลลิเมตร) กรณีที่ทราบโปดระบุนุ			
	เพียงพอ	ไม่เพียงพอ				
3.1) ปริมาณน้ำฝน		✓				
แหล่งน้ำ ทางการเกษตร	ลำดับ ความสำคัญ	ความเพียงพอของน้ำเพื่อการเกษตร ตลอดทั้งปี		การเข้าถึงแหล่งน้ำทางการเกษตร		
		เพียงพอ	ไม่เพียงพอ	ทั่วถึง	ไม่ทั่วถึง	ร้อยละของ คริวเรือนที่เข้าถึง
3.2) แหล่งน้ำธรรมชาติ						
<input type="checkbox"/> 1. แม่น้ำ						
<input type="checkbox"/> 2. ห้วย/ลำธาร	มาก	-	✓ (20 หมู่)	-	✓ (18)	-
<input type="checkbox"/> 3. คลอง		-	✓ (15 หมู่)	-	✓ (11)	-
<input type="checkbox"/> 4. หนองน้ำ/บึง		-	✓ (10 หมู่)	-	✓ (9)	-
<input type="checkbox"/> 5. น้ำตก		-	-	-	-	-
<input type="checkbox"/> 6. อื่นๆ(โปดระบุนุ)						
6.1) .....						
6.2) .....						
6.3) .....						
3.3) แหล่งน้ำที่มนุษย์สร้างขึ้น						
<input type="checkbox"/> 1. แก้มลิง		-	✓ (2)	-	✓ (2)	-
<input type="checkbox"/> 2. อ่างเก็บน้ำ		-	✓ (6)	-	✓ (6)	
<input type="checkbox"/> 3. ฝาย		-	✓ (7)	-	✓ (7)	
<input type="checkbox"/> 4. สระ		-	✓ (15)	-	✓ (19)	
<input type="checkbox"/> 5. คลองชลประทาน		-	✓ (7)	-	✓ (7)	
<input type="checkbox"/> 6. อื่นๆ(โปดระบุนุ)						
6.1) .....						
6.2) .....						
6.3) .....						

แหล่งน้ำ	ไม่มี	มี		ทั่วถึงหรือไม่		
		เพียงพอ	ไม่เพียงพอ	ทั่วถึง	ไม่ทั่วถึง	ร้อยละของครัวเรือนที่เข้าถึง
4.1 บ่อบาดาลสาธารณะ	✓ (5)		✓ (11)		✓ (11)	
4.2 บ่อน้ำตื้นสาธารณะ	✓ (5)		✓ (9)		✓ (7)	
4.3 ประปาหมู่บ้าน (ขององค์กรปกครองส่วนท้องถิ่น)	✓ (3)		✓ (10)		✓ (10)	
4.4 ระบบประปา (การประปาส่วนภูมิภาค)						
4.5 แหล่งน้ำธรรมชาติ	✓ (5)		✓ (7)		✓ (6)	
4.6 อื่นๆ (โปรดระบุ)						
4.6.1) .....						
4.6.2) .....						
4.6.3) .....						

### 6.3 อุตสาหกรรม

ในเขตรับผิดชอบมีโรงงานอุตสาหกรรมจำนวน 1 แห่ง และประชาชนในตำบลบางหมู่บ้าน ได้ประกอบอุตสาหกรรมในครัวเรือนเพื่อเสริมรายได้ด้วยการ ตีหินทรายแดงที่มีอยู่ตามบ่อหินที่เกิดขึ้นตามธรรมชาติ ซึ่งใช้ในการตกแต่ง อาคารบ้านเรือน และการจัดสวน

## 7. ศาสนา ประเพณี วัฒนธรรม

### 7.1 การนับถือศาสนา

ประชาชนส่วนใหญ่ในตำบลหินดาด มีการนับถือศาสนาพุทธ

### 7.2 ประเพณีและงานประจำปี

1. ประเพณีแห่เทียนพรรษา
2. งานสืบสารประเพณีสงกรานต์ยออดปราสาท ณ บ้านปราสาท
3. งานสืบสารประเพณีลอยกระทง

### 7.3 ภูมิปัญญาท้องถิ่น ภาษาถิ่น

ในตำบลหินดาดมีภาษาถิ่นคือภาษาโคราชและภาษาอีสาน

## 8. ทรัพยากรธรรมชาติสิ่งแวดล้อม

### 8.1 แหล่งน้ำ/ป่าไม้

แหล่งน้ำธรรมชาติ

- ลำห้วย มีจำนวน 8 สาย

แหล่งน้ำที่สร้างขึ้น

- ฝาย มีจำนวน 7 แห่ง

- บ่อน้ำตื้น มีจำนวน 31 แห่ง

- สระน้ำ มีจำนวน 48 แห่ง

- คลอง มีจำนวน 8 แห่ง

- บ่อบาดาล มีจำนวน 35 แห่ง

- เหมือง มีจำนวน 3 แห่ง



## ส่วนที่ 2 ยุทธศาสตร์การพัฒนากองคกรปกครองส่วนท้องถิ่น

### 1. ความสัมพันธ์ระหว่างแผนพัฒนาระดับมหภาค

#### 1.1 แผนยุทธศาสตร์ชาติ 20 ปี



### ความเชื่อมโยงของยุทธศาสตร์ชาติกับแผนในระดับต่างๆ



## ความเป็นมา

คณะรัฐมนตรีได้มีมติเมื่อวันที่ 30 มิถุนายน 2558 เห็นชอบให้มี การจัดตั้ง คณะกรรมการจัดทำยุทธศาสตร์ชาติ มีอำนาจหน้าที่ในการ จัดทำร่างยุทธศาสตร์ชาติระยะ 20 ปี เพื่อใช้ในการ ขับเคลื่อนการ พัฒนาประเทศสู่ความมั่นคง มั่งคั่ง และยั่งยืน และให้เสนอร่าง ยุทธศาสตร์ชาติระยะ 20 ปี ให้ คณะรัฐมนตรีพิจารณาให้ความเห็นชอบ เพื่อใช้เป็นกรอบในการดำเนินงานในระยะที่ 2 ของรัฐบาล (ปี 2558 - 2559) และกรอบการปฏิรูปในระยะที่ 3 (ปี 2560 เป็นต้นไป) คณะกรรมการจัดทำยุทธศาสตร์ชาติได้แต่งตั้ง คณะอนุกรรมการ 2 คณะ ได้แก่ (1) คณะอนุกรรมการจัดทำยุทธศาสตร์และกรอบการ ปฏิรูปเพื่อจัดทำร่าง กรอบยุทธศาสตร์ชาติระยะ 20 ปี และ (2) คณะอนุกรรมการจัดทำแผนปฏิบัติการตามแนวทางการปฏิรูป ประเทศ เพื่อจัดทำร่างแผนปฏิบัติการตามแนวทางการปฏิรูปประเทศ (Roadmap) ภายใต้ยุทธศาสตร์ชาติระยะ 20 ปี คณะอนุกรรมการจัดทำยุทธศาสตร์และกรอบการปฏิรูป ได้ดำเนินการยกร่างกรอบยุทธศาสตร์ชาติระยะ 20 ปี ตามแนวทางที่ คณะรัฐมนตรีกำหนด โดยได้มีการนำ ความคิดเห็นและข้อเสนอแนะจาก กรรมการจัดทำ ยุทธศาสตร์ชาติที่มาจากหลายภาคส่วน ได้แก่ ภาครัฐ ภาคเอกชน ภาคการเมือง และ นักวิชาการ รวมถึง ได้พิจารณานำข้อคิดเห็นจากสภาปฏิรูปแห่งชาติ และความคิดเห็นจาก ภาคประชาชนมาเป็นข้อมูลในการยกร่าง ยุทธศาสตร์ชาติด้วย และได้นำเสนอร่างกรอบยุทธศาสตร์ชาติระยะ 20 ปี ต่อที่ประชุม คณะกรรมการจัดทำ ยุทธศาสตร์ชาติ ซึ่งขณะนี้อยู่ระหว่างการ ดำเนินการปรับปรุงร่างกรอบยุทธศาสตร์ชาติตามมติที่ประชุม คณะกรรมการจัดทำยุทธศาสตร์ชาติ ในการดำเนินการขั้นต่อไป คณะกรรมการจัดทำยุทธศาสตร์ชาติจะ นำเสนอร่างกรอบยุทธศาสตร์ชาติเพื่อขอความเห็นชอบจาก คณะรัฐมนตรีและจะได้มีการรับฟังความคิดเห็นจาก ประชาชน ก่อนที่ จะนำเสนอต่อสภานิติบัญญัติแห่งชาติให้ความเห็นชอบ กรอบยุทธศาสตร์ชาติมาใช้เป็นกรอบ ในการกำหนดทิศทางในการ บริหารประเทศภายในเดือนตุลาคม 2559 ซึ่งเป็นช่วงเวลาของการ ประกาศใช้ แผนพัฒนาเศรษฐกิจและสังคมแห่งชาติ ฉบับที่ 12 (ตุลาคม 2559 - กันยายน 2564) นอกจากนี้หน่วยงานต่างๆ จะได้นำแผนพัฒนาเศรษฐกิจและสังคมแห่งชาติ ซึ่งเป็นแผนระยะ 5 ปี มาถ่ายทอดลงสู่แผนปฏิบัติการระดับ กระทรวงและแผนพัฒนารายสาขา ในระหว่างที่โลกการจัดทำยุทธศาสตร์ชาติตามร่างรัฐธรรมนูญ ฉบับใหม่อยู่ ระหว่างการดำเนินการ ซึ่งคาดว่าจะดำเนินการแล้วเสร็จ ภายในเดือนกรกฎาคม 2560

## วิสัยทัศน์

วิสัยทัศน์ “ประเทศไทยมีความมั่นคง มั่งคั่ง ยั่งยืน เป็น ประเทศพัฒนาแล้ว ด้วย การพัฒนาตามหลักปรัชญาของเศรษฐกิจพอเพียง”หรือเป็นคติพจน์ประจำชาติว่า “มั่นคง มั่งคั่ง ยั่งยืน” ทั้งนี้ วิสัยทัศน์ดังกล่าวจะต้องสนองตอบต่อผลประโยชน์แห่งชาติ อันได้แก่ การมีเอกราช อธิปไตย และบูรณภาพแห่ง เขตอำนาจรัฐ การดำรงอยู่ อย่างมั่นคง ยั่งยืนของสถาบันหลักของชาติ การดำรงอยู่อย่างมั่นคงของ ชาติและ ประชาชนจากภัยคุกคามทุกรูปแบบ การอยู่ร่วมกันในชาติ อย่างสันติสุขเป็นปึกแผ่นมีความมั่นคงทางสังคม ท่ามกลางพหุสังคมและ การมีเกียรติและศักดิ์ศรีของความเป็นมนุษย์ ความเจริญเติบโตของชาติ ความเป็นธรรม และความอยู่ดีมีสุขของประชาชน ความยั่งยืนของ ฐานทรัพยากรธรรมชาติสิ่งแวดล้อม ความมั่นคงทางพลังงาน และอาหาร ความสามารถในการรักษาผลประโยชน์ของชาติภายใต้การเปลี่ยนแปลง ของสภาวะแวดล้อมระหว่าง ประเทศและการอยู่ร่วมกันอย่างสันติ ประสานสอดคล้องกัน ด้านความมั่นคงในประชาคมอาเซียนและ ประชาคมโลกอย่างมีเกียรติและศักดิ์ศรีไม่เป็นภาระของโลกและ สามารถแก้วิกฤตประเทศที่มีศักยภาพทาง เศรษฐกิจที่ด้อยกว่า

## ยุทธศาสตร์ชาติ

ในการที่จะบรรลุวิสัยทัศน์และทำให้ประเทศไทยพัฒนาไปสู่ อนาคตที่พึงประสงค์นั้น จำเป็นจะต้องมีการวางแผนและกำหนด ยุทธศาสตร์การพัฒนาในระยะยาว และกำหนดแนวทางการพัฒนาของ

ทุกภาคส่วนให้ขับเคลื่อนไปในทิศทางเดียวกัน ดังนั้น จึงจำเป็นต้อง กำหนดยุทธศาสตร์ชาติในระยะยาว เพื่อ ถ่ายทอดแนวทางการพัฒนาสู่ การปฏิบัติในแต่ละช่วงเวลาอย่างต่อเนื่องและมีการบูรณาการ และ สร้างความ เข้าใจถึงอนาคตของประเทศไทยร่วมกัน และเกิดการ รวมพลังของทุกภาคส่วนในสังคมทั้งประชาชน เอกชน ประชาสังคม ในการขับเคลื่อนการพัฒนาเพื่อการสร้างและรักษาไว้ซึ่งผลประโยชน์ แห่งชาติและบรรลุนิติสัมพันธ์ “ประเทศไทยมีความมั่นคง มั่งคั่ง ยั่งยืน เป็นประเทศพัฒนาแล้ว ด้วยการพัฒนาตามหลักปรัชญาของ เศรษฐกิจ พอเพียง”หรือคติพจน์ประจำชาติ “มั่นคง มั่งคั่ง ยั่งยืน” เพื่อให้ประเทศมีขีดความสามารถในการแข่งขัน มี รายได้สูงอยู่ในกลุ่ม ประเทศพัฒนาแล้ว คนไทยมีความสุข อยู่ดี กินดี สังคมมีความมั่นคง เสมอภาคและเป็น ธรรม ซึ่งยุทธศาสตร์ชาติที่จะใช้เป็นกรอบแนวทางการ พัฒนาในระยะ 20 ปีต่อจากนี้ไป จะประกอบด้วย 6 ยุทธศาสตร์ ได้แก่

- (1) ยุทธศาสตร์ด้านความมั่นคง
- (2) ยุทธศาสตร์ด้านการสร้างความสามารถในการแข่งขัน
- (3) ยุทธศาสตร์การพัฒนาและเสริมสร้างศักยภาพคน
- (4) ยุทธศาสตร์ด้านการสร้างโอกาสความเสมอภาคและ เท่าเทียมกันทางสังคม
- (5) ยุทธศาสตร์ด้านการสร้างการเติบโตบนคุณภาพชีวิตที่เป็นมิตรกับสิ่งแวดล้อม
- (6) ยุทธศาสตร์ด้านการปรับสมดุลและพัฒนาระบบการบริหารจัดการภาครัฐ โดยมีสาระสำคัญของแต่ละยุทธศาสตร์ สรุปได้ ดังนี้

#### 1. ยุทธศาสตร์ด้านความมั่นคง

มีเป้าหมายทั้งในการ สร้างเสถียรภาพภายในประเทศและช่วยลดและ ป้องกันภัยคุกคามจาก ภายนอก รวมทั้งสร้างความเชื่อมั่นในกลุ่มประเทศอาเซียนและประชาคม โลกที่มีต่อ ประเทศไทย กรอบแนวทางที่ต้องให้ความสำคัญ อาทิ

- (1) การเสริมสร้างความมั่นคงของสถาบันหลัก และการปกครองระบอบ ประชาธิปไตยอันมีพระมหากษัตริย์ทรงเป็น ประมุข
- (2) การปฏิรูปกลไกการบริหารประเทศและพัฒนา ความมั่นคงทางการเมือง ขจัดคอร์รัปชัน สร้างความเชื่อมั่นใน กระบวนการยุติธรรม
- (3) การรักษาความมั่นคงภายในและความสงบ เรียบร้อยภายใน ตลอดจน การบริหารจัดการความมั่นคงชายแดนและ ชายฝั่งทะเล
- (4) การพัฒนาระบบ กลไก มาตรการและความ ร่วมมือระหว่างประเทศทุก ระดับ และรักษาดุลยภาพความสัมพันธ์กับ ประเทศมหาอำนาจ เพื่อป้องกันและแก้ไขปัญหาคความมั่นคงรูปแบบ ใหม่
- (5) การพัฒนาเสริมสร้างศักยภาพการผนึกกำลัง ป้องกันประเทศ การรักษา ความสงบเรียบร้อยภายในประเทศ สร้างความร่วมมือกับประเทศเพื่อนบ้านและมิตรประเทศ
- (6) การพัฒนาระบบการเตรียมพร้อมแห่งชาติ และระบบบริหารจัดการภัย พิบัติ รักษาความมั่นคงของฐาน ทรัพยากรธรรมชาติ สิ่งแวดล้อม
- (7) การปรับกระบวนการท างานของกลไก ที่เกี่ยวข้องจากแนวตั้งสู่นว ระนาบมากขึ้น

#### 2. ยุทธศาสตร์ด้านการสร้างความสามารถในการ แข่งขัน

เพื่อให้ประเทศไทยสามารถพัฒนาไปสู่การเป็นประเทศพัฒนา แล้ว ซึ่ง จำเป็นต้องยกระดับผลิตภาพการผลิตและการใช้นวัตกรรมใน การเพิ่มความสามารถในการแข่งขันและการ

พัฒนาอย่างยั่งยืนทั้งใน สาขาอุตสาหกรรม เกษตรและบริการ การสร้างความมั่นคงและ ปลอดภัยด้านอาหาร การเพิ่มขีดความสามารถทางการค้าและการเป็น ผู้ประกอบการ รวมทั้งการพัฒนาฐานเศรษฐกิจแห่งอนาคต ทั้งนี้ภายใต้ กรอบการปฏิรูปและพัฒนาปัจจัยเชิงยุทธศาสตร์ทุกด้าน อันได้แก่ โครงสร้างพื้นฐานและระบบโลจิสติกส์ วิทยาศาสตร์ เทคโนโลยีและ นวัตกรรม การพัฒนาทุนมนุษย์ และการบริหารจัดการทั้งในภาครัฐและภาคธุรกิจเอกชน กรอบแนวทางที่ต้องให้ความสำคัญ อาทิ

(1) การพัฒนาสมรรถนะทางเศรษฐกิจ ได้แก่ การรักษาเสถียรภาพเศรษฐกิจ และสร้างความเชื่อมั่น การส่งเสริม การค้าและการลงทุนที่อยู่บนการแข่งขันที่เป็นธรรมและรับผิดชอบต่อ สังคม ตลอดจนการพัฒนาประเทศสู่ความเป็นชาติการค้าเพื่อให้ได้ ประโยชน์จากห่วงโซ่มูลค่าในภูมิภาค และเป็นการยกระดับไปสู่ส่วนบน ของห่วงโซ่มูลค่ามากขึ้น

(2) การพัฒนาภาคการผลิตและบริการ บนฐาน ของการพัฒนานวัตกรรม และมีความเป็นมิตรต่อสิ่งแวดล้อม โดยมี การ ใช้ดิจิทัลและการค้าที่เข้มข้นเพื่อสร้างมูลค่าเพิ่มและขยาย กิจกรรม การผลิตและบริการ โดยมุ่งสู่ความเป็นเลิศในระดับโลกและในระดับ ภูมิภาคในอุตสาหกรรมหลาย สาขา และในภาคบริการที่หลากหลายตาม รูปแบบการดำเนินชีวิตและการดำเนินธุรกิจที่เปลี่ยนไป รวมทั้งเป็น แหล่งอาหารคุณภาพ สะอาดและปลอดภัยของโลก - ภาคเกษตร โดยเสริมสร้างฐานการผลิต ให้เข้มแข็งและ ยั่งยืน เพิ่มขีดความสามารถในการแข่งขันของภาคเกษตร ส่งเสริมเกษตรกรรายย่อยให้ปรับไปสู่การท า การเกษตรยั่งยืนที่เป็นมิตร กับสิ่งแวดล้อมและรวมกลุ่มเกษตรกรในการพัฒนาอาชีพที่เข้มแข็ง และ การพัฒนา สินค้าเกษตรที่มีศักยภาพและอาหารคุณภาพ สะอาด และ ปลอดภัย - ภาคอุตสาหกรรม โดยพัฒนา อุตสาหกรรม ศักยภาพ ยกระดับการพัฒนาอุตสาหกรรมปัจจุบันที่มีศักยภาพสูง และ พัฒนาอุตสาหกรรม อนาคตที่มีศักยภาพ โดยการใช้ดิจิทัลและการค้า มาเพิ่มมูลค่าและยกระดับห่วงโซ่มูลค่าในระดับสูงขึ้น - ภาค บริการ โดยขยายฐานการบริการให้มี ความหลากหลาย ความเป็นเลิศและเป็นมิตรต่อสิ่งแวดล้อม โดยการ ยกระดับบริการที่เป็นฐานรายได้เดิม เช่น การท่องเที่ยว และพัฒนาให้ ประเทศไทยเป็นศูนย์กลางการให้บริการ สุขภาพ ธุรกิจบริการด้านการเงิน และธุรกิจบริการที่มีศักยภาพอื่น ๆ เป็นต้น

(3) การพัฒนาผู้ประกอบการและเศรษฐกิจ ชุมชน พัฒนาทักษะ ผู้ประกอบการ ยกระดับผลิตภาพแรงงานและ พัฒนาวิสาหกิจขนาดกลางและขนาดย่อม (SMEs) สู่สากล และ พัฒนา วิสาหกิจชุมชนและสถาบันเกษตรกร

(4) การพัฒนาพื้นที่เศรษฐกิจพิเศษและเมือง พัฒนาเขตเศรษฐกิจพิเศษ ชายแดน และพัฒนาระบบเมืองศูนย์กลาง ความเจริญ จัดระบบผังเมืองที่มีประสิทธิภาพและมีส่วนร่วม มีการ จัดการสิ่งแวดล้อมเมือง และโครงสร้างพื้นฐานทางสังคมและเศรษฐกิจที่ สอดคล้องกับศักยภาพ

(5) การลงทุนพัฒนาโครงสร้างพื้นฐาน ในด้าน การขนส่ง ด้านพลังงาน ระบบเทคโนโลยีสารสนเทศและการสื่อสาร และการวิจัยและพัฒนา

(6) การเชื่อมโยงกับภูมิภาคและเศรษฐกิจโลก สร้างความเป็นหุ้นส่วนการ พัฒนากับนานาชาติประเทศ ส่งเสริมความร่วมมือ กับนานาชาติในการสร้างความมั่นคงด้านต่างๆ เพิ่มบทบาทของ ไทยใน องค์กรระหว่างประเทศ รวมถึงสร้างองค์ความรู้ด้านการต่างประเทศ

### 3. ยุทธศาสตร์การพัฒนาและเสริมสร้างศักยภาพคน

เพื่อพัฒนาคนและสังคมไทยให้เป็นรากฐานที่แข็งแกร่งของประเทศ มีความ พร้อมทางกาย ใจ สติปัญญา ความเป็นสากล มีทักษะการคิด วิเคราะห์อย่างมีเหตุผล มีระเบียบวินัย เคารพ กฎหมาย มีคุณธรรม จริยธรรม รู้คุณค่าความเป็นไทย มีครอบครัวที่มั่นคง กรอบแนวทางที่ ต้องให้ความสำคัญ อาทิ

- ประเทศ
- และทั่วถึง
- (1) การพัฒนาศักยภาพคนตลอดช่วงชีวิตให้ สนับสนุนการเจริญเติบโตของประเทศ
  - (2) การยกระดับคุณภาพการศึกษาและการ เรียนรู้ให้มีคุณภาพ เท่าเทียม
  - (3) การปลูกฝังระเบียบวินัย คุณธรรม จริยธรรม ค่านิยมที่พึงประสงค์
  - (4) การสร้างเสริมให้คนมีสุขภาพที่ดี
  - (5) การสร้างความอยู่ดีมีสุขของครอบครัวไทย เสริมสร้างบทบาทของสถาบันครอบครัวในการบ่มเพาะจิตใจให้เข้มแข็ง
4. ยุทธศาสตร์ด้านการสร้างโอกาสความเสมอภาค และเท่าเทียมกันทางสังคม
- เพื่อเร่งกระจายโอกาสการพัฒนาและ สร้างความมั่นคงให้ทั่วถึง ลดความเหลื่อมล้ำ ไปสู่สังคมที่เสมอภาคและ เป็นธรรม กรอบแนวทางที่ต้องให้ความสำคัญ อาทิ
- (1) การสร้างความมั่นคงและการลดความ เหลื่อมล้ำ ทางด้านเศรษฐกิจและสังคม
  - (2) การพัฒนาระบบบริการและระบบบริหาร จัดการสุขภาพ
  - (3) การสร้างสภาพแวดล้อมและนวัตกรรมที่ เอื้อต่อการดำรงชีวิตในสังคมสูงวัย
  - (4) การสร้างความเข้มแข็งของสถาบันทางสังคม ทูทางวัฒนธรรมและความเข้มแข็งของชุมชน
  - (5) การพัฒนาการสื่อสารมวลชนให้เป็นกลไกใน การสนับสนุนการพัฒนา
5. ยุทธศาสตร์ด้านการสร้างการเติบโตบนคุณภาพ ชีวิตที่เป็นมิตรต่อสิ่งแวดล้อม
- เพื่อเร่งอนุรักษ์ฟื้นฟูและสร้างความ มั่นคงของฐานทรัพยากรธรรมชาติ และมีความมั่นคงด้านน้ำ รวมทั้งมี ความสามารถในการป้องกันผลกระทบและปรับตัวต่อการเปลี่ยนแปลง สภาพภูมิอากาศและภัยพิบัติธรรมชาติ และพัฒนาไปสู่การเป็นสังคม สีเขียว กรอบแนวทางที่ต้องให้ความสำคัญ อาทิ
- (1) การจัดระบบอนุรักษ์ ฟื้นฟูและป้องกัน การ ทาลายทรัพยากรธรรมชาติ
  - (2) การวางระบบบริหารจัดการน้ำให้มี ประสิทธิภาพทั้ง 25 ลุ่มน้ำ เน้นการปรับระบบการบริหารจัดการ อุทกภัยอย่างบูรณาการ
  - (3) การพัฒนาและใช้พลังงานที่เป็นมิตรกับ สิ่งแวดล้อม
  - (4) การพัฒนาเมืองอุตสาหกรรมเชิงนิเวศและ เมืองที่เป็นมิตรกับสิ่งแวดล้อม
  - (5) การร่วมลดปัญหาโลกร้อนและปรับตัวให้ พร้อมกับการเปลี่ยนแปลงสภาพภูมิอากาศ
  - (6) การใช้เครื่องมือทางเศรษฐศาสตร์และ นโยบายการคลังเพื่อสิ่งแวดล้อม
6. ยุทธศาสตร์ด้านการปรับสมดุลและพัฒนาระบบ การบริหารจัดการภาครัฐ
- เพื่อให้หน่วยงานภาครัฐมีขนาดที่เหมาะสม กับบทบาทภารกิจ มีสมรรถนะสูง มีประสิทธิภาพและประสิทธิผล กระจายบทบาทภารกิจไปสู่ท้องถิ่นอย่างเหมาะสม มีธรรมาภิบาล กรอบแนวทางที่ต้องให้ความสำคัญ อาทิ
- (1) การปรับปรุงโครงสร้าง บทบาท ภารกิจของ หน่วยงานภาครัฐ ให้มีขนาดที่เหมาะสม



- (2) การวางระบบบริหารราชการแบบบูรณาการ
- (3) การพัฒนาระบบบริหารจัดการกำลังคนและ พัฒนาบุคลากรภาครัฐ
- (4) การต่อต้านการทุจริตและประพฤติมิชอบ
- (5) การปรับปรุงกฎหมายและระเบียบต่าง ๆ ให้ทันสมัย เป็นธรรมและเป็น

สากล

- (6) การพัฒนาระบบการให้บริการประชาชนของหน่วยงานภาครัฐ
- (7) การปรับปรุงการบริหารจัดการรายได้และรายจ่ายของภาครัฐ

#### กลไกการขับเคลื่อนกระบวนการพัฒนา

ยุทธศาสตร์ชาติจะเป็นแผนแม่บทหลักในการพัฒนาประเทศ เพื่อให้ส่วนราชการและหน่วยงานต่าง ๆ ใช้เป็นแนวทางในการจัดทำแผนยุทธศาสตร์การพัฒนาประเทศในด้านต่าง ๆ อาทิ แผนพัฒนาเศรษฐกิจและสังคมแห่งชาติ แผนเฉพาะด้านต่าง ๆ เช่น ด้านความ มั่นคง เศรษฐกิจ การศึกษา ศิลปวัฒนธรรม ฯลฯ แผนปฏิบัติการใน ระดับกระทรวงและในระดับพื้นที่ ให้มีความสอดคล้องกันตามห้วงเวลา นอกจากนี้ ยุทธศาสตร์ชาติจะใช้เป็นกรอบในการจัดสรรงบประมาณ และทรัพยากรอื่น ๆ ของประเทศ เพื่อขับเคลื่อนการพัฒนาอย่างมี เอกภาพให้บรรลุเป้าหมาย โดยจะต้องอาศัยการประสานความร่วมมือ จากหลายภาคส่วน ภายใต้ระบบประชาธิปไตย คือ ความร่วมมือของภาครัฐ ภาคเอกชน ภาคประชาชนและประชาสังคม ทั้งนี้ รัฐธรรมนูญแห่งราชอาณาจักรไทยจะได้มีการกำหนดเกี่ยวกับบทบาทของยุทธศาสตร์ ชาติและแนวทางในการน า ยุทธศาสตร์ ชาติไปสู่การปฏิบัติ เพื่อที่ส่วน ราชการและหน่วยงานต่าง ๆ จะสามารถขับเคลื่อนการพัฒนาได้อย่าง ต่อเนื่อง และบูรณาการ

#### ปัจจัยความสำเร็จของยุทธศาสตร์ชาติ

1. สาระของยุทธศาสตร์ชาติกำหนดวิสัยทัศน์ ระยะยาวที่ชัดเจน มีการกำหนด เป้าหมายและภาพในอนาคตของ ประเทศที่ชัดเจนและเป็นที่น่าสนใจ รับรู้ และยอมรับเป็นเจ้าของร่วมกัน สามารถถ่ายทอดเป้าหมายของยุทธศาสตร์ชาติ สู่เป้าหมายเฉพาะด้าน ต่าง ๆ ตามระยะเวลาเป็นช่วง ๆ ของ หน่วยงานปฏิบัติได้ และมีการกำหนดตัวชี้วัดที่สามารถวัดผลสัมฤทธิ์ได้
2. ระบบและกฎหมาย มีกฎหมายรองรับ มีกลไก เชื่อมโยงกับแผนพัฒนาเศรษฐกิจ และสังคมแห่งชาติและแผนในระดับ ต่าง ๆ เพื่อให้ส่วนราชการน า ยุทธศาสตร์ชาติไปปฏิบัติ รวมทั้งกรอบ กฎหมายด้านการจัดสรรงบประมาณ ให้สามารถระดมทรัพยากร เพื่อผลักดันขับเคลื่อนการดำเนินการตาม ยุทธศาสตร์ชาติอย่างมี บูรณาการ และกรอบกฎหมายที่จะกำหนดให้การดำเนินการตาม ยุทธศาสตร์ชาติมีความ ต่อเนื่อง รวมทั้งมีระบบการติดตามและ ประเมินผลอย่างเป็นระบบในทุกระดับ
3. กลไกสู่การปฏิบัติ มีกลไกที่สอดคล้อง/สอดคล้อง ตั้งแต่ระดับการจัดทำยุทธศาสตร์ การน า ไปสู่การปฏิบัติ และ การติดตามประเมินผล รวมทั้งมีกลไกในการกำกับดูแล บริหารจัดการ และการ ขับเคลื่อนยุทธศาสตร์ชาติสู่การปฏิบัติอย่างมีประสิทธิภาพ และหน่วยงานปฏิบัติจะต้องมีความเข้าใจ สามารถ กำหนดแผนงาน โครงการให้สอดคล้องกับเป้าหมายที่กำหนดไว้ในยุทธศาสตร์ชาติ
4. การยอมรับของสังคม มีการสื่อสารเพื่อสร้าง ความเข้าใจต่อสาธารณชน มีการรับ ฟังความคิดเห็นจากทุกกลุ่ม สร้างการมีส่วนร่วมและความเป็นเจ้าของร่วมกัน เพื่อให้ได้การยอมรับ จากทุกภาค ส่วนในสังคม



## 1.2 แผนพัฒนาเศรษฐกิจและสังคมแห่งชาติ ฉบับที่ 12

- ยุทธศาสตร์การเสริมสร้าง และพัฒนาศักยภาพทุนมนุษย์  
พัฒนาคนทุกช่วงวัยเพื่อให้คนไทยเป็นคน ดี คนเก่ง มีระเบียบวินัย และมีคุณภาพ  
ชีวิตที่ดี โดยเฉพาะการพัฒนาและดูแล ผู้สูงอายุที่จะมีสัดส่วนสูงขึ้นในสังคมสูงวัย ทั้งการสร้างงานที่  
เหมาะสม การฟื้นฟูและ ดูแลสุขภาพ
- ยุทธศาสตร์การสร้าง ความเป็นธรรมลดความเหลื่อมล้ำในสังคม  
มุ่งเน้นการลดความเหลื่อมล้ำในทุกมิติเพื่อสร้าง ความปรองดองในสังคม การ  
สร้างโอกาสให้ทุก คนในสังคมไทยสามารถเข้าถึงทรัพยากร แหล่ง ทุนในการประกอบอาชีพ เพื่อยกระดับ  
รายได้ และขับเคลื่อนเศรษฐกิจฐานราก
- ยุทธศาสตร์การสร้างความเข้มแข็ง ทางเศรษฐกิจและแข่งขันได้อย่างยั่งยืน  
ให้ความสำคัญกับการบริหารจัดการนโยบาย การเงินและนโยบายการคลัง รวมถึง  
การปฏิรูปภาษีทั้งระบบเพื่อรักษาเสถียรภาพและเพิ่มประสิทธิภาพของระบบเศรษฐกิจการปรับโครงสร้างทั้ง  
ห่วงโซ่คุณค่าในภาคเกษตรอุตสาหกรรม บริการ การลงทุน การพัฒนา SMEs และเกษตรกรรมใหม่
- ยุทธศาสตร์ด้านการเติบโต ที่เป็นมิตรกับสิ่งแวดล้อมเพื่อการพัฒนาอย่างยั่งยืน  
มุ่งอนุรักษ์ฟื้นฟูสร้างความมั่นคงของฐานทรัพยากรธรรมชาติและสิ่งแวดล้อม  
สร้างสมดุล ระหว่างการอนุรักษ์และการใช้ประโยชน์อย่างยั่งยืน และเป็นธรรม บริหารจัดการน้ำให้มี  
ประสิทธิภาพ
- ยุทธศาสตร์ด้านความมั่นคง  
ให้ความสำคัญกับความมั่นคงที่ส่งผลกระทบต่อการพัฒนาในทุกมิติ ทั้งมิติ  
เศรษฐกิจ สังคม และสิ่งแวดล้อม ตลอดจนการพัฒนา ศักยภาพให้ประเทศ
- ยุทธศาสตร์ด้านการเพิ่ม ประสิทธิภาพและธรรมาภิบาลในภาครัฐ  
เพื่อให้การบริหารจัดการภาครัฐมีความ โปร่งใส มีประสิทธิภาพ มีความรับผิดชอบ  
และตรวจสอบได้อย่างเป็นธรรม ประชาชนมี ส่วนร่วม ประเทศปราศจากคอร์รัปชัน มีการ กระจายอำนาจ  
และแบ่งภารกิจรับผิดชอบที่ เหมาะสมระหว่างส่วนกลาง ภูมิภาค และ ท้องถิ่น
- ยุทธศาสตร์ด้านการพัฒนาโครงสร้างพื้นฐาน และระบบโลจิสติกส์  
มุ่งเน้นการพัฒนากายภาพโครงสร้างพื้นฐาน ด้านการคมนาคมขนส่งการเชื่อมโยง  
เครือข่าย โทรคมนาคม และการบริหารจัดการโครงสร้าง พื้นฐาน เพื่อสนับสนุนการพัฒนาพื้นที่เขต  
เศรษฐกิจพิเศษ พื้นที่เมือง การเชื่อมโยงการ เดินทางและขนส่งสินค้าระหว่างประเทศ
- ยุทธศาสตร์ด้านวิทยาศาสตร์ เทคโนโลยี วิจัย และนวัตกรรม  
ให้ความสำคัญกับการขับเคลื่อนการพัฒนา วิทยาศาสตร์ เทคโนโลยี วิจัย และ  
นวัตกรรม ต่อเนื่องจากแผนพัฒนาฯ ฉบับที่ 11 ทั้งการ เพิ่มการลงทุนวิจัยและพัฒนา และการ ปรับปรุง  
สภาพแวดล้อมของการพัฒนา วิทยาศาสตร์ฯ
- ยุทธศาสตร์การพัฒนาภาค เมือง และพื้นที่เศรษฐกิจ  
พัฒนาภาค เมืองและพื้นที่เศรษฐกิจสำคัญ ให้สอดคล้องกับทิศทางการพัฒนา  
ประเทศ ศักยภาพ โอกาสและข้อจำกัดของพื้นที่ รวมทั้งความต้องการของภาคีการพัฒนาที่ เกี่ยวข้อง สร้าง  
ฐานเศรษฐกิจใหม่เพื่อ รองรับการเข้าสู่ประชาคมเศรษฐกิจอาเซียน
- ยุทธศาสตร์ด้านการต่างประเทศ ประเทศเพื่อนบ้าน และภูมิภาค

ประสานและพัฒนาความร่วมมือกันระหว่างประเทศทั้งในเชิงรุกและรับอย่างสร้างสรรค์ โดยมุ่งเน้นการดูแลการดำเนินงานตามข้อผูกพันและพันธกรณีตลอดจนมาตรฐานต่างๆ ที่ไทยมีความเกี่ยวข้องในฐานะประเทศสมาชิก ทั้งในเวทีระดับโลก ระดับภูมิภาค และระดับอนุภูมิภาค

### 1.3 แผนพัฒนาภาค/แผนพัฒนากลุ่มจังหวัด/แผนพัฒนาจังหวัด

#### แผนพัฒนาภาค

##### 1. แนวคิดและทิศทางการพัฒนา

ภาคตะวันออกเฉียงเหนือมีปัญหาพื้นฐานด้านการขาดแคลนน้ำ ดินคุณภาพต่ำ ประสบุกภัยแล้งและ ภัยแล้งซ้ำซาก คนมีปัญหาทั้งในด้านความยากจน และมีปัญหาภาวะทุพโภชนาการ แต่มีความพร้อม ด้านสถาบันการศึกษาและสถาบันวิจัย ดังนั้น การพัฒนาเศรษฐกิจและสังคมภาคตะวันออกเฉียงเหนือ ไปสู่ความ “มั่นคง มั่งคั่ง ยั่งยืน” จำเป็นจะต้องแก้ไขปัญหาด้านควบคู่ไปกับการพัฒนาการวิจัยเพื่อใช้ความรู้ เทคโนโลยี นวัตกรรม และความคิดสร้างสรรค์ในการเสริมสร้างความเข้มแข็งของเศรษฐกิจภายในภาคให้มีการ เจริญเติบโตได้อย่างเต็มศักยภาพ พร้อมทั้งการแสวงหาโอกาสการนำความรู้ ทักษะ เทคโนโลยีและนวัตกรรมจาก ภายนอกมาช่วยขับเคลื่อน โดยการใช้ประโยชน์จากโครงการพัฒนาโครงสร้างพื้นฐานด้านคมนาคมขนส่งขนาดใหญ่ที่เชื่อมโยงภาคตะวันออกเฉียงเหนือกับโครงข่ายระบบการคมนาคมขนส่งและพื้นที่เศรษฐกิจหลักของประเทศ รวมทั้งการใช้ประโยชน์จากการเชื่อมโยงและข้อตกลงกับประเทศเพื่อนบ้านในกลุ่ม อนุภูมิภาคลุ่มแม่น้ำโขงที่กำลังมีการเจริญเติบโตอย่างรวดเร็วมาเสริมสร้างกิจกรรมการพัฒนาใหม่ๆ ให้แก่ภาค เพื่อให้มีอัตราการเติบโตที่สูงเพียงพอต่อการลดความเหลื่อมล้ำกับพื้นที่ส่วนอื่นๆ ของประเทศได้ ในระยะยาว

##### 2. เป้าหมายเชิงยุทธศาสตร์

พัฒนาอีสานสู่มิติใหม่ให้เป็น “ศูนย์กลางเศรษฐกิจของอนุภูมิภาค ลุ่มแม่น้ำโขง”

##### 3. วัตถุประสงค์

1. เพื่อแก้ปัญหาปัจจัยพื้นฐานด้านน้ำและดิน ให้เอื้อต่อการประกอบอาชีพ การดำรงชีพ และการพัฒนาเศรษฐกิจของภาค
2. เพื่อดูแลช่วยเหลือคนจน ผู้ด้อยโอกาส และผู้สูงอายุ ให้มีคุณภาพชีวิตที่ดี พึ่งพาตนเอง พึ่งพาครอบครัว และพึ่งพากันในชุมชนได้
3. เพื่อยกระดับการผลิตและการสร้างมูลค่าเพิ่มโดยใช้ความรู้ เทคโนโลยี และนวัตกรรม สนับสนุนให้การเติบโตทางเศรษฐกิจของภาคไม่ต่ำกว่าระดับประเทศ
4. เพื่อเชื่อมโยงห่วงโซ่มูลค่าของระบบเศรษฐกิจภาคเข้ากับระบบเศรษฐกิจของประเทศ และ ภูมิภาคเอเชียตะวันออกเฉียงใต้
5. เพื่อพัฒนาภาคตะวันออกเฉียงเหนือเป็นศูนย์กลางเศรษฐกิจของอนุภูมิภาคลุ่มแม่น้ำโขง และมีบทบาทสนับสนุนประเทศเป็นศูนย์กลางภูมิภาคเอเชียตะวันออกเฉียงใต้

##### 4. เป้าหมายและตัวชี้วัด

1. พื้นที่ชลประทานและรับประโยชน์เพิ่มขึ้น ปริมาณกักเก็บน้ำเพิ่มขึ้น พื้นที่เสี่ยงภัยแล้งลดลง
2. สัดส่วนคนจนลดลง
3. อัตราการเจริญเติบโตทางเศรษฐกิจไม่ต่ำกว่าระดับประเทศ
4. มูลค่าการค้าชายแดนเพิ่มขึ้น
5. รายได้การท่องเที่ยวเพิ่มขึ้น

## 5. ยุทธศาสตร์การพัฒนา

### ยุทธศาสตร์ที่ 1 บริหารจัดการน้ำให้เพียงพอต่อการพัฒนาเศรษฐกิจและคุณภาพชีวิต อย่างยั่งยืน

#### แนวทางการพัฒนา

1) พัฒนาแหล่งน้ำเดิมและแหล่งน้ำธรรมชาติ เพื่อเพิ่มประสิทธิภาพการกักเก็บน้ำ โดยการปรับปรุงอ่างเก็บน้ำ หนอง ฝายและพื้นที่ชุ่มน้ำที่มีอยู่เดิม และพัฒนาแหล่งน้ำธรรมชาติให้สามารถเพิ่มปริมาณการกักเก็บ รวมทั้งพัฒนาแหล่งน้ำใต้ดินตามความเหมาะสมของพื้นที่โดยไม่ให้เกิดผลกระทบจากดิน เค็ม สร้างแหล่งกักเก็บ (แก้มลิง) อ่างเก็บน้ำ ฝาย และแหล่งน้ำขนาดเล็กในพื้นที่ที่เหมาะสมในพื้นที่การเกษตร

2) พัฒนาแหล่งน้ำใหม่ในพื้นที่ลุ่มน้ำเลย ชี มูล โดยศึกษาสำรวจ และจัดหาพื้นที่เพื่อพัฒนาแหล่งน้ำตลอดจนการผันน้ำระหว่างลุ่มน้ำ แม่น้ำในภาคและระหว่างภาค

3) พัฒนาระบบส่งและกระจายน้ำ เช่น ระบบสูบน้ำ อาคารบังคับน้ำ คลองส่งน้ำ เป็นต้น

4) บริหารจัดการน้ำแบบบูรณาการโดยดำเนินการในระดับลุ่มน้ำให้มีความสมดุลระหว่างการใช้น้ำทุกกิจกรรมกับปริมาณน้ำต้นทุน ส่งเสริมการมีส่วนร่วมของผู้เกี่ยวข้องทุกภาคส่วน และมีการจัดทำแผนบริหารจัดการน้ำทั้งในระยะเร่งด่วนและระยะยาวเพื่อป้องกันความเสียหายจากอุทกภัยและภัยแล้ง

### ยุทธศาสตร์ที่ 2 แก้ปัญหาความยากจนและพัฒนาคุณภาพชีวิตผู้มีรายได้น้อย เพื่อลด ความเหลื่อมล้ำทางสังคม

#### แนวทางการพัฒนา

1) พัฒนาอาชีพและรายได้ของคนยากจน โดยสร้างโอกาสให้กลุ่มคนจนมีที่ดินทำกิน ของตนเอง ส่งเสริมการมีอาชีพ สนับสนุนปัจจัยการผลิตและแหล่งเงินทุนในการประกอบอาชีพ ยกกระดับฝีมือ และอบรมให้ความรู้ เพื่อให้มีรายได้เสริมและเกิดความมั่นคงทางรายได้

2) พัฒนาคุณภาพชีวิตและจัดสวัสดิการให้แก่ผู้สูงอายุ ผู้พิการ และผู้ด้อยโอกาส โดยเพิ่มสวัสดิการทางด้านสังคมให้กับกลุ่มผู้พิการ ผู้ด้อยโอกาส และผู้สูงอายุ ส่งเสริมการมีส่วนร่วมของชุมชน ในการดูแลผู้พิการและผู้สูงอายุ และสนับสนุนการออมเพื่อสร้างความมั่นคงในบั้นปลายชีวิต ยกกระดับสถานพยาบาลชุมชนในพื้นที่ห่างไกลให้ได้มาตรฐาน และใช้ประโยชน์จากระบบสื่อสารทางอินเทอร์เน็ต เชื่อมโยง โรงพยาบาลขนาดใหญ่ให้สามารถดูแลผู้ป่วยและผู้สูงอายุ

3) พัฒนาความรู้ ทักษะอาชีพ และการเรียนรู้ตลอดชีวิต โดยกระจายการบริการด้าน การศึกษาที่มีคุณภาพให้มีความเท่าเทียมระหว่างพื้นที่ เพื่อพัฒนาทักษะให้สามารถประกอบอาชีพและมีรายได้ ตามศักยภาพของแต่ละบุคคล ปรับปรุงแหล่งเรียนรู้ในชุมชนและส่งเสริมให้มีระบบการจัดการความรู้ ภูมิปัญญาท้องถิ่น

4) พัฒนาระบบการป้องกันและควบคุมโรคเฉพาะถิ่น แก้ปัญหาโรคพยาธิใบไม้ตับ ในพื้นที่เสี่ยง อาทิ จังหวัดขอนแก่น สกลนคร ร้อยเอ็ด หนองบัวลำภู กาฬสินธุ์ อานาจเจริญ มหาสารคาม อุดรธานี นครพนม และยโสธร โดยส่งเสริมการเรียนรู้ในการป้องกันโรคพยาธิใบไม้ตับให้แก่ประชาชน ทั้งในชุมชนและเยาวชนในสถานศึกษา ปรับเปลี่ยนพฤติกรรมและค่านิยมในการบริโภคอาหารปรุงสุกจาก ปลา น้ำจืดมีเกล็ด กำจัดสิ่งปฏิกูลจากชุมชนบริเวณรอบแหล่งน้ำอย่างถูกหลักสุขาภิบาล สร้างเครือข่าย โรงพยาบาล

ในการคัดกรอง เฝ้าระวัง วินิจฉัยและรักษาโรคพยาธิใบไม้ตับและผู้ป่วยมะเร็งท่อน้ำดี พร้อมทั้งพัฒนาระบบคัดกรองกลุ่มเสี่ยงและระบบฐานข้อมูลเพื่อติดตามการทำงาน

5) พัฒนาโภชนาการแม่และเด็ก โดยส่งเสริมการบริโภคไอโอดีนและให้ความรู้แก่พ่อแม่หรือผู้ดูแลเด็กในด้านโภชนาการที่เหมาะสม ตั้งแต่เริ่มตั้งครรภ์ และวิธีการเลี้ยงดูเด็กที่เหมาะสม เพื่อกระตุ้นการพัฒนาเด็กในช่วง ๐-๓ ปีแรก และยกระดับศูนย์พัฒนาเด็กเล็กในชุมชนและพื้นที่ห่างไกลให้ได้มาตรฐาน เพื่อเสริมสร้างศักยภาพเด็กก่อนวัยเรียน ให้มีพัฒนาการความพร้อมทั้งทักษะสมอง ร่างกาย และสังคม

6) อำนวยความยุติธรรม ลดความเหลื่อมล้ำ โดยยกระดับการให้ความช่วยเหลือ ผู้มีรายได้น้อยและผู้ด้อยโอกาสด้านกฎหมายและคดีความ บูรณาการการทำงานร่วมกันระหว่างหน่วยงานภาครัฐ และเครือข่ายภาคประชาชนในการแก้ไขข้อพิพาทในชุมชนโดยสันติวิธีและสร้างการรับรู้กฎหมายเพื่อสร้าง ภูมิคุ้มกันในการปกป้องตนเองไม่ให้ตกเป็นเหยื่อ

### **ยุทธศาสตร์ที่ 3 สร้างความเข้มแข็งของฐานเศรษฐกิจภายในควบคู่กับการแก้ปัญหา ทรัพยากรธรรมชาติและสิ่งแวดล้อม**

#### **แนวทางการพัฒนา**

1) พัฒนาอาชีพและรายได้ของเกษตรกร โดยสร้างความมั่นคงของเกษตรกรรายย่อย โดยยึดหลักปรัชญาของเศรษฐกิจพอเพียง เกษตรทฤษฎีใหม่ เกษตรทางเลือก เกษตรกรรมยั่งยืน และเกษตร แปลงใหญ่ สนับสนุนการรวมกลุ่มเกษตรกร พัฒนาความเข้มแข็งขององค์กรและสถาบันเกษตรกร พัฒนา เครือข่ายวิสาหกิจชุมชนหรือสหกรณ์การเกษตร พัฒนาเกษตรกรรุ่นใหม่ให้เป็นมืออาชีพ สนับสนุนการเข้าถึง แหล่งเงินทุนที่เป็นธรรม นาร่องในจังหวัดกาฬสินธุ์ นครพนม บุรีรัมย์ อำนาจเจริญ มุกดาหาร ยโสธร มหาสารคาม สกลนคร อุบลราชธานี อุดรธานี ศรีสะเกษ และหนองบัวลำภู

2) พัฒนาพื้นที่ทุ่งกุลาร้องไห้ให้เป็นแหล่งผลิตข้าวหอมมะลิคุณภาพสูง ในพื้นที่จังหวัด ยโสธร สุรินทร์ ร้อยเอ็ด มหาสารคาม และศรีสะเกษ รวมทั้งพื้นที่ที่มีศักยภาพอื่นๆ โดยปรับกระบวนการผลิต ให้อยู่ภายใต้มาตรฐานเกษตรปลอดภัย พัฒนาห่วงโซ่เกษตรอินทรีย์ให้ครอบคลุมทุกขั้นตอนการผลิต พร้อมทั้ง ขยายพื้นที่เกษตรอินทรีย์ โดยส่งเสริมการผลิต การยกระดับราคาสินค้าเกษตรอินทรีย์ให้แตกต่างจากสินค้า เกษตรที่ใช้สารเคมี และการพัฒนาระบบการรับรองมาตรฐานเกษตรอินทรีย์ การส่งเสริมกระบวนการตรวจ รับรองแบบมีส่วนร่วมในการตรวจสอบกันเองของสมาชิกกลุ่มผู้ผลิตและชุมชน รวมทั้งการจัดทำโซนนิ่งระบบ เกษตรอินทรีย์อย่างเป็นทางการ โดยนาร่องในพื้นที่ที่มีความพร้อมและเหมาะสม และเชื่อมโยงไปสู่ การท่องเที่ยวเชิงเกษตรหรือการท่องเที่ยววิถีไทยเพื่อขยายฐานรายได้ พร้อมทั้งจัดทำฐานข้อมูลเกษตรอินทรีย์ เพื่อเป็นข้อมูลในการวางแผนการผลิตที่เหมาะสม สนับสนุนการวิจัยและพัฒนานวัตกรรมใหม่ๆ ให้ตอบสนอง ตลาดสินค้าเพื่อสุขภาพและการส่งออก จัดตั้งกองทุนเกษตรอินทรีย์ ตลอดจนมาตรการส่งเสริมตลาดสีเขียว ในชุมชนและท้องถิ่น ส่งเสริมเกษตรกรและกลุ่มเกษตรกรจำหน่ายสินค้าผ่านช่องทางพาณิชย์อิเล็กทรอนิกส์(eCommerce) ทั้งภายในประเทศและต่างประเทศ

3) ส่งเสริมการปรับเปลี่ยนไปสู่สินค้าเกษตรชนิดใหม่ตามศักยภาพของพื้นที่ (Zoning) และความต้องการตลาด โดยส่งเสริมการปลูกพืชผัก ผลไม้ และไม้ดอก ในพื้นที่จังหวัดเลย หนองคาย บึงกาฬ นครพนม ศรีสะเกษ และอุบลราชธานีโดยสนับสนุนการปรับปรุงพัฒนาพันธุ์ การตรวจรับรองมาตรฐานสินค้า เกษตร การประชาสัมพันธ์และการจัดตั้งตลาดกลาง รวมทั้งส่งเสริมการปลูกพืชสมุนไพรสำคัญที่เป็นสารตั้งต้นใน การแปรรูปผลิตสินค้า ในพื้นที่นาร่องจังหวัดสกลนคร มหาสารคาม เลย และอุบลราชธานี ให้มีปริมาณมากพอและมีคุณภาพตามระบบมาตรฐานการเกษตรตามความต้องการของ

ตลาดทั้งในและต่างประเทศ และจัดทำฐานข้อมูล พื้นที่ปลูกพืชสมุนไพรเพื่อการบริหารจัดการ และส่งเสริม การเลี้ยงโคนเนื้อคุณภาพสูงในพื้นที่จังหวัดสกลนคร มุกดาหาร นครพนม นครราชสีมา สุรินทร์ ชัยภูมิ บุรีรัมย์ และอุบลราชธานี และโคนม ในพื้นที่จังหวัด นครราชสีมา ขอนแก่น โดยสนับสนุนการปรับปรุงพันธุ์ ส่งเสริม การปลูกแปลงหญ้าและปรับปรุงคุณภาพอาหาร สัตว์ พัฒนาเทคโนโลยีการเลี้ยงและทักษะเกษตรกร รวมทั้ง การจัดระบบมาตรฐานโรงฆ่าสัตว์ให้ได้มาตรฐาน อุตสาหกรรม (GMP) และเพิ่มช่องทางการจำหน่ายและ ขยายตลาดไปสู่อาเซียน

4) ส่งเสริมและพัฒนาเศรษฐกิจชีวภาพ (Bio Economy) ให้เป็นฐานรายได้ใหม่ที่ สำคัญ ของภาค โดยมุ่งลงทุนสร้างเศรษฐกิจบนฐานของการวิจัยและนวัตกรรมระดับสูง ในลักษณะ สหวิทยาการ ที่ใช้ ทรัพยากรฐานชีวภาพ (พืช สัตว์ จุลินทรีย์) รวมถึงวัสดุเหลือทิ้งทางการเกษตร ของเสีย และน้ำเสียจากโรงงาน อุตสาหกรรม ฟาร์มปศุสัตว์ และชุมชน พัฒนาต่อยอดเป็นผลิตภัณฑ์ชีวภาพที่มีมูลค่า สูง ก่อให้เกิดความก้าวหน้า และนวัตกรรมในมิติใหม่ๆ ที่ส่งผลต่อการปฏิรูปภาคเกษตร อาหาร สาธารณสุข และการแพทย์ พลังงาน อุตสาหกรรมเคมี และภาคสังคม โดยพัฒนาให้นครราชสีมา ขอนแก่น อุบลราชธานี และสกลนคร เป็นศูนย์กลาง อุตสาหกรรมเกษตรแปรรูปและอาหารแบบครบวงจร ส่งเสริมการแปรรูป สมุนไพรในพื้นที่จังหวัดสกลนคร มหาสารคาม สุรินทร์ และอำนาจเจริญ โดยพัฒนาเทคโนโลยีการผลิตให้ได้ มาตรฐาน GMP พัฒนาระบบรับรอง ผลิตภัณฑ์สมุนไพรและสร้างแบรนด์เพื่อเพิ่มขีดความสามารถในการ แข่งขันและส่งออก ส่งเสริมอุตสาหกรรมใหม่ และธุรกิจแนวใหม่ในพื้นที่กลุ่มจังหวัดภาคตะวันออกเฉียงเหนือ ตอนกลางและตอนล่าง ด้วยการพัฒนาต่อ ยอดจากวัตถุดิบและของเหลือทิ้งทางการเกษตร/อุตสาหกรรม และฐานความหลากหลายทางชีวภาพไปสู่ ผลิตภัณฑ์มูลค่าสูง เช่น เอทานอล พลาสติกชีวภาพ (bio-plastic) สารสกัดจากพืชมูลค่าสูง เอนไซม์/อาหาร เสริมสุขภาพจากจุลินทรีย์ เป็นต้น รวมทั้งสร้างความมั่นคงทาง พลังงานระดับชุมชน จากการนำวัตถุดิบในชุมชน ของเหลือทิ้งทางการเกษตร ขยะครัวเรือน มาผลิตเป็น พลังงานเพื่อใช้ภายในครัวเรือนหรือชุมชน และส่งเสริม การใช้พลังงานหมุนเวียนในระดับชุมชน

5) ส่งเสริมและสนับสนุนธุรกิจ SMEs ธุรกิจ Startup และวิสาหกิจชุมชน ผลิต สินค้า อุปโภคบริโภค ในพื้นที่เชื่อมโยงระเบียงเศรษฐกิจแนวตะวันออก-ตะวันตก ได้แก่ จังหวัดชัยภูมิ ขอนแก่น กาฬสินธุ์ร้อยเอ็ด มุกดาหาร เพื่อการส่งออกสู่ประเทศเพื่อนบ้าน โดยเน้นอุตสาหกรรมสีเขียวและ การใช้วัตถุดิบ ในพื้นที่ รวมทั้งสนับสนุนความรู้ด้านกฎ ระเบียบที่เกี่ยวข้อง ส่งเสริมการเข้าถึงแหล่งเงินทุนที่ เป็นธรรม การ พัฒนาช่องทางการตลาดในต้นทุนที่ต่ำโดยใช้เทคโนโลยีสารสนเทศ เช่น e-Commerce, e-Marketing เป็นต้น

6) ยกย่องมาตรฐานสินค้ากลุ่มผ้าไหม ผ้าฝ้าย ผ้าอ้อมคราม และส่งเสริมพื้นที่ที่มี ศักยภาพให้ก้าวไปสู่การเป็นศูนย์กลางแฟชั่นในระดับภูมิภาค อาทิ กาฬสินธุ์ ขอนแก่น ชัยภูมิ นครราชสีมา สุรินทร์ และสกลนคร เป็นต้น โดยส่งเสริมการพัฒนาคุณภาพสินค้า การออกแบบ และตราสัญลักษณ์ พัฒนา เทคโนโลยีและงานศึกษาวิจัยสร้างนวัตกรรมเพิ่มมูลค่า พร้อมทั้งพัฒนาและยกระดับผลิตภัณฑ์ชุมชนอื่นๆ ยกย่องผู้ประกอบการและนักออกแบบรุ่นใหม่ ให้มีทักษะ มีความรู้ความสามารถทั้งการออกแบบและ การ จัดการ เพื่อให้สินค้ามีความหลากหลายและทันสมัย สร้างความเชื่อมโยงระหว่างวิสาหกิจชุมชนและวิสาหกิจ ขนาดกลางและขนาดย่อมกับภาคอุตสาหกรรม และส่งเสริมการจับคู่ธุรกิจเพื่อสร้างโอกาสทางธุรกิจ

7) พัฒนาเมืองศูนย์กลางจังหวัดเป็นเมืองน่าอยู่ โดยจัดระบบสาธารณูปโภค สาธารณูปการที่มีคุณภาพและเพียงพอต่อความต้องการของประชาชนและกิจกรรมเศรษฐกิจในเมือง จัดระบบ บริการสังคมที่ได้มาตรฐาน ที่อยู่อาศัยของผู้มีรายได้น้อย ให้ความสำคัญต่อการผังเมือง การเพิ่ม พื้นที่สีเขียว ความสะอาด และดูแลความปลอดภัยของประชาชน และรักษาความสมดุลของระบบนิเวศ



8) ฟื้นฟูทรัพยากรป่าไม้ให้คงความอุดมสมบูรณ์และรักษาความหลากหลายทางชีวภาพ ของพื้นที่ต้นน้ำในพื้นที่จังหวัดเลย อุตรธานี สกลนคร ชัยภูมิ และนครราชสีมา โดยกำหนดและ ทา เครื่องหมายแนวเขตพื้นที่ป่าอนุรักษ์และพื้นที่ป่านอกเขตอนุรักษ์ให้ชัดเจน ส่งเสริมประชาชนมีส่วนร่วม ในการฟื้นฟู ปลูกป่า และป้องกันการบุกรุก เพื่อรักษาพื้นที่ป่าต้นน้ำและป้องกันการชะล้างพังทลายของดิน รวมถึงการอนุรักษ์พื้นที่ชุ่มน้ำ

9) ส่งเสริมและสนับสนุนการศึกษาวิจัยเพื่อพัฒนาความรู้ เทคโนโลยี นวัตกรรม และ ความคิดสร้างสรรค์ ในการพัฒนาภาค โดยใช้ประโยชน์จากสถาบันการศึกษา หน่วยงานด้านการวิจัย พัฒนา ที่กระจายตัวอยู่ในพื้นที่ สร้างความเชื่อมโยงสถาบันการศึกษา และภาคเอกชนเพื่อพัฒนาเครือข่าย ของ อุตสาหกรรมในลักษณะคลัสเตอร์ สนับสนุนสถาบันการศึกษาหรือสถาบันวิจัย ให้มีความพร้อมด้าน โครงสร้างพื้นฐานและบุคลากรด้านวิทยาศาสตร์ เทคโนโลยี และนวัตกรรม ส่งเสริมและสนับสนุนการวิจัยใน ชั้นประยุกต์ และทดลองเพิ่มขึ้น ทั้งการจัดทำผลิตภัณฑ์ต้นแบบ การท าวิจัยตลาด การทดสอบผลิตภัณฑ์ และโรงงานนำร่อง เพื่อให้สามารถแปลงงานวิจัยไปสู่การใช้ประโยชน์ในเชิงพาณิชย์ได้อย่างเป็นรูปธรรมมาก ขึ้น

#### ยุทธศาสตร์ที่ 4 พัฒนาการท่องเที่ยวเชิงบูรณาการ

##### แนวทางการพัฒนา

1) พัฒนาและส่งเสริมการท่องเที่ยวเชิงประเพณีวัฒนธรรมในทุกพื้นที่ โดยส่งเสริม ชุมชนในการสร้างสรรค์กิจกรรมหรือเทศกาลประจำถิ่นในแต่ละเดือนในพื้นที่ต่างๆ โฆษณาประชาสัมพันธ์แก่นักท่องเที่ยวทั้งชาวไทยและต่างประเทศ เพื่อสร้างการรับรู้สินค้า บริการ และแหล่งท่องเที่ยวที่สะท้อน อัตลักษณ์ ของชุมชน พัฒนาแบรนด์และสื่อสารความแตกต่างของชุมชนต่างๆ ในรูปแบบการเล่าเรื่อง (Storytelling) ส่งเสริมการขายแพ็คเกจการท่องเที่ยวเพื่อกระตุ้นการท่องเที่ยวนอกฤดูกาล ส่งเสริม การตลาดแบบมีเป้าหมาย เฉพาะกลุ่ม เช่น กลุ่มผู้สูงอายุ กลุ่มนักเรียนนักศึกษา กลุ่มผู้ปฏิบัติธรรม กลุ่ม สุภาพสตรี เป็นต้น

2) พัฒนาและส่งเสริมการท่องเที่ยวอารยธรรมอีสานใต้ในพื้นที่จังหวัดนครราชสีมา บุรีรัมย์ สุรินทร์ ศรีสะเกษ และอุบลราชธานี โดยบูรณาการจัดการแผนท่องเที่ยวในแต่ละจังหวัดที่ดึงดูดเด่น หรืออัตลักษณ์ของแต่ละพื้นที่มาสร้างเส้นทางท่องเที่ยวเชื่อมโยงแหล่งท่องเที่ยวในเขตอารยธรรมอีสานใต้ และ เชื่อมโยงสู่ประเทศลาว กัมพูชา และเวียดนาม เพื่อเพิ่มระยะเวลาพำนักและค่าใช้จ่ายเฉลี่ยต่อหัวของ กลุ่ม นักท่องเที่ยวคุณภาพทั้งชาวไทยและต่างประเทศ พัฒนาสินค้าและบริการที่มีจุดเด่นหรืออัตลักษณ์ที่ สร้างจากทุน ทางวัฒนธรรม เพื่อให้เกิดความจดจำและสร้างความโดดเด่น ลอกเลียนได้ยาก พัฒนาบุคลากร และ ผู้ประกอบการการท่องเที่ยวให้เป็นมืออาชีพ รักษามาตรฐานการให้บริการ จัดทำแผนที่ท่องเที่ยวให้ ท่องเที่ยวได้ ตลอดทั้งปี พัฒนาระบบโลจิสติกส์ขนถ่ายนักท่องเที่ยวอย่างเป็นระบบไปสู่ แหล่งท่องเที่ยวดูแลความปลอดภัยและสุขลักษณะให้นักท่องเที่ยว

3) พัฒนาและส่งเสริมการท่องเที่ยววิถีชีวิตลุ่มน้ำโขง ในพื้นที่จังหวัดเลย หนองคาย บึงกาฬ นครพนม มุกดาหาร อุบลราชธานี และสกลนคร และพัฒนาเส้นทางเชื่อมโยงแหล่ง ท่องเที่ยวกับประเทศ เพื่อนบ้าน อาทิ สี่เหลี่ยมวัฒนธรรมล้านช้าง เลย-อุตรธานี-หนองบัวลำภู-หนองคาย- สปป.ลาว โดยพัฒนาแหล่ง ท่องเที่ยว สินค้าและบริการ ให้สอดคล้องกับกระแสความนิยมการท่องเที่ยวเชิง วัฒนธรรมของ สองฝั่งโขง พัฒนากิจกรรมการท่องเที่ยวให้มีความหลากหลาย อาทิ การท่องเที่ยว/พักผ่อนชม ทัศนียภาพและวิถี ชีวิตลุ่มแม่น้ำโขง (Leisure/Lifestyle) การท่องเที่ยวด้วยจักรยานและการเดินทางแบบ คาราวาน (Cycling/Caravan Tours) การท่องเที่ยวเชิงมหกรรม (Festivals/Events) เป็นต้น พัฒนาถนน



เชื่อมโยงระหว่าง แหล่งท่องเที่ยว พัฒนาทำเรือให้ได้มาตรฐานความปลอดภัย ส่งเสริมการบริหารจัดการที่เกิดจากชุมชนเพื่อสร้าง งานและรายได้ เน้นพัฒนาผู้ประกอบการด้านการจัดการและทักษะทางภาษาเพื่อรองรับนักท่องเที่ยวต่างชาติที่ เพิ่มขึ้น

4) พัฒนาและส่งเสริมการท่องเที่ยวยุคก่อนประวัติศาสตร์ ในจังหวัดขอนแก่น ภาพสินธุ์ อุทยานหินงูบัวลำภูและชัยภูมิโดยพัฒนาแหล่งท่องเที่ยวและพิพิธภัณฑ์ให้เป็นแหล่งเรียนรู้เชิงสร้างสรรค์ และมีชีวิต ออกแบบการจัดแสดง จัดนิทรรศการ มัลติมีเดีย หรือกิจกรรมต่างๆ ให้ผู้ชมมีส่วนร่วม มีความสนุกสนานรื่นรมย์เสมอ (play and learn) ทั้งภาษาไทยและต่างประเทศเพื่อขยายฐานนักท่องเที่ยวที่สนใจ ศึกษาวิวัฒนาการของภาคอีสานตั้งแต่ยุคก่อนประวัติศาสตร์จนถึงปัจจุบัน ปลุกฝังให้เด็กเข้าพิพิธภัณฑ์ผ่าน กิจกรรมทัศนศึกษาของโรงเรียนและนันทนาการของครอบครัว พัฒนาสินค้า/บริการ/ของที่ระลึก ปรับปรุง สิ่งอำนวยความสะดวกในแหล่งท่องเที่ยวให้ได้มาตรฐาน โฆษณาประชาสัมพันธ์อย่างต่อเนื่อง พัฒนาระบบขนส่ง สาธารณะเข้าสู่แหล่งท่องเที่ยวเพื่อให้เข้าถึงได้ง่ายและกลับมาได้บ่อยครั้ง

5) พัฒนาและส่งเสริมการท่องเที่ยวเชิงกีฬาในพื้นที่จังหวัดบุรีรัมย์ ศรีสะเกษ นครราชสีมา โดยส่งเสริมและสนับสนุนอุตสาหกรรมกีฬาให้ครอบคลุมทุกมิติ เพื่อสร้างมูลค่าเพิ่มทั้งจาก การกีฬาและธุรกิจที่เกี่ยวข้อง อาทิ ธุรกิจการแข่งขันต่างๆ การผลิตอุปกรณ์/ชุดกีฬา/ของที่ระลึก สนามแข่งขัน อาหารเสริมและเครื่องดื่ม โรงแรม ร้านอาหาร การเดินทางและขนส่ง ประกันภัย สถาบันพัฒนากีฬาอาชีพ ทุกระดับ เป็นต้น ส่งเสริมการศึกษาในด้านเวชศาสตร์การกีฬา วิทยาศาสตร์การกีฬา และการบริหารจัดการ ธุรกิจกีฬา เพื่อผลิตบุคลากรรองรับการขยายตัวของอุตสาหกรรมกีฬา สนับสนุนการจัดมหกรรมกีฬานานาชาติ รวมทั้งส่งเสริมกิจกรรมทางการตลาดและการประชาสัมพันธ์เพื่อสร้างการรับรู้ให้กับนักท่องเที่ยว

6) พัฒนาและส่งเสริมการท่องเที่ยวธรรมชาติในจังหวัดชัยภูมิ เลย นครราชสีมา อุบลราชธานี โดยส่งเสริมการท่องเที่ยวที่คำนึงถึงขีดความสามารถในการรองรับของระบบนิเวศเพื่อให้เกิดความ สมดุลและยั่งยืน มุ่งเน้นนักท่องเที่ยวคุณภาพเพื่อให้อุตสาหกรรมท่องเที่ยวที่มุ่งเน้นให้เกิดความ คู่คุณค่าต่อประสบการณ์มากกว่าการท่องเที่ยวที่ค้ำค้ำเงิน สนับสนุนให้คนไทยเดินทางมาท่องเที่ยวในพื้นที่มากขึ้น เพื่อลดการพึ่งพิงตลาดต่างประเทศ รวมทั้งให้ความรู้นักท่องเที่ยวในการอนุรักษ์ ทรัพยากรธรรมชาติและ การจัดการขยะอย่างถูกวิธี

7) พัฒนาแหล่งท่องเที่ยวและสิ่งอำนวยความสะดวกให้ได้มาตรฐาน ประชาสัมพันธ์การท่องเที่ยว และพัฒนาเส้นทางท่องเที่ยวที่เชื่อมโยงในลักษณะเครือข่ายเพื่อกระจาย นักท่องเที่ยวจากเมือง หลักไปสู่ชุมชนและท้องถิ่น เชื่อมโยงกิจกรรมการท่องเที่ยวระหว่างภาคเอกชน กับ ชุมชนและท้องถิ่น ทั้งใน ประเทศและกับประเทศเพื่อนบ้าน ที่สอดคล้องกับความต้องการของนักท่องเที่ยว รวมทั้งพัฒนาทักษะฝีมือ บุคลากรในภาคบริการและการท่องเที่ยว จัดฝึกอบรมมัคคุเทศก์ด้าน ภาษาต่างประเทศ นอกจากนั้นพัฒนาสินค้า OTOP สินค้าวิสาหกิจชุมชน ของที่ระลึก ร้านอาหาร ที่พักให้มี คุณภาพดี ส่งเสริมการท่องเที่ยวเฉพาะกลุ่มตาม ความสนใจของนักท่องเที่ยว รวมถึงระบบการจัดการ สิ่งแวดล้อมในแหล่งท่องเที่ยว

**ยุทธศาสตร์ที่ 5 ใช้โอกาสจากการพัฒนาโครงข่ายคมนาคมขนส่งที่เชื่อมโยง พื้นที่ เศรษฐกิจหลักภาคกลางและพื้นที่ระเบียงเศรษฐกิจภาคตะวันออก (EEC) เพื่อพัฒนาเมือง และ พื้นที่เศรษฐกิจใหม่ๆ ของภาค**

#### **แนวทางการพัฒนา**

1) เร่งพัฒนาโครงสร้างพื้นฐานขนาดใหญ่ที่เชื่อมโยงภาคกับพื้นที่เศรษฐกิจหลัก ภาค กลางและพื้นที่ระเบียงเศรษฐกิจภาคตะวันออก (EEC) ให้แล้วเสร็จตามแผน อาทิ แผนการพัฒนารถไฟ

ความเร็ว สูง การพัฒนาโครงข่ายรถไฟทางคู่ และโครงการทางหลวงพิเศษระหว่างเมืองตามยุทธศาสตร์ แผนพัฒนา โครงสร้างพื้นฐานด้านคมนาคมขนส่งของไทย พ.ศ.2558-2565 (ภาคตะวันออกเฉียงเหนือ)

2) เร่งพัฒนาโครงข่ายระบบการคมนาคมขนส่งภายในภาคให้เป็นระบบที่สมบูรณ์ อาทิ การพัฒนารถไฟสายใหม่ (บ้านไผ่-นครพนม) โครงการพัฒนาท่าอากาศยานภายในภาค ๖ แห่ง (อุดรธานี อุบลราชธานี บุรีรัมย์ ร้อยเอ็ด นครราชสีมา และขอนแก่น) และขยายถนน ๔ ช่องจราจรเพื่อเพิ่มประสิทธิภาพ ทางหลวง

3) พัฒนาเมืองสำคัญ ขอนแก่น นครราชสีมา ให้เป็นเมืองศูนย์กลาง การค้า การลงทุน การบริการสุขภาพและศูนย์กลางการศึกษา โดยพัฒนาและปรับปรุงโครงสร้างพื้นฐานเชื่อมโยงกับระบบโครงสร้างพื้นฐานหลักที่เชื่อมโยงระหว่างภาค เร่งรัดพัฒนาระบบขนส่งรางเบาเมืองขอนแก่น พร้อมทั้งส่งเสริมระบบขนส่งสาธารณะในเมืองให้เชื่อมโยงระหว่างเมืองและระบบขนส่งอื่น

4) พัฒนาพื้นที่รอบสถานีขนส่งระบบรางในเมืองที่มีศักยภาพที่สำคัญ อาทิ เมืองขอนแก่น และบริเวณเมืองชายแดนที่มีศักยภาพ รวมทั้งบริเวณใกล้พื้นที่เขตเศรษฐกิจพิเศษชายแดน อาทิ เมืองนครพนม เมืองหนองคาย เมืองมุกดาหาร โดยสนับสนุนให้มีการจัดทำโครงการ ร่องที่ใช้นโยบาย การจัดรูปที่ดิน การวางผังเมืองควบคู่กับการพัฒนาเมืองแบบประหยัดพลังงาน

**ยุทธศาสตร์ที่ 6 พัฒนาความร่วมมือและใช้ประโยชน์จากข้อตกลงกับประเทศเพื่อนบ้านในการสร้างความเข้มแข็งทางเศรษฐกิจตามแนวชายแดนและแนวระเบียงเศรษฐกิจ**

#### **แนวทางการพัฒนา**

1) พัฒนาด่านชายแดน โดยพัฒนาโครงสร้างพื้นฐานบริเวณด่านศุลกากรให้เพียงพอ สนับสนุนการจัดการด่านพรมแดนแบบเบ็ดเสร็จ CIQ (Customs/Immigration/Quarantine) ให้ได้มาตรฐานสากลเร่ง เชื่อมต่อระบบสารสนเทศภายในและระหว่างหน่วยงานเพื่อสามารถให้บริการ ณ จุดเดียว (National Single Window) เพิ่มอัตรากำลังเจ้าหน้าที่ให้เพียงพอ พัฒนาสิ่งอำนวยความสะดวก บริเวณจุดผ่อนปรนการค้าชายแดน ที่มีศักยภาพ

2) พัฒนาโครงสร้างพื้นฐานเชื่อมโยงชายแดน โดยเร่งก่อสร้างสะพานมิตรภาพ ไทย-ลาว แห่งที่ 5 (บึงกาฬ-ปากซัน) เพื่อเชื่อมโยงโครงข่ายเส้นทางคมนาคมระหว่างไทย ลาว เวียดนาม และ จีน ให้มีความสะดวก ประหยัดเวลาและค่าใช้จ่ายในการเดินทาง

3) พัฒนาพื้นที่เขตพัฒนาเศรษฐกิจพิเศษชายแดน โดยพัฒนาเมืองมุกดาหารเป็นพื้นที่นำร่อง เพื่อเสริมสร้างศักยภาพในการลงทุนและสร้างความร่วมมือกับประเทศเพื่อนบ้านในการพัฒนาเศรษฐกิจ ชายแดน พร้อมทั้งเร่งรัดการดำเนินงานโครงการและมาตรการสำคัญในเขตเศรษฐกิจพิเศษ นครพนม หนองคาย ให้มีความพร้อมด้านโครงสร้างพื้นฐาน และบริการ CIQ ที่ได้มาตรฐานสากล

#### **แผนพัฒนากลุ่มจังหวัด**

**แผนพัฒนากลุ่มจังหวัดภาคตะวันออกเฉียงเหนือตอนล่าง 1 ตำแหน่งทางยุทธศาสตร์ (Strategic Position)**

1. เป็นแหล่งผลิตสินค้าเกษตรและอาหารปลอดภัย
2. เป็นแหล่งผลิตผลิตภัณฑ์ใหม่ระดับประเทศ
3. เป็นแหล่งท่องเที่ยวที่มีความหลากหลายทั้งการท่องเที่ยวอารยธรรมขอม เขิงนิเวศน์ การกีฬาที่มีชื่อเสียง
4. เป็นประตูสู่อีสาน และเชื่อมโยงการค้าชายแดนกับประเทศเพื่อนบ้าน

สังคมเป็นสุข”

### วิสัยทัศน์ (Vision)

“ศูนย์กลางเกษตรอุตสาหกรรม ผลิตภัณฑ์ใหม่ ท่องเที่ยวอารยธรรมขอม การค้าชายแดน

### พันธกิจ (Mission)

1. ส่งเสริมการผลิตและแปรรูปข้าวหอมมะลิ
2. ส่งเสริมและพัฒนาการผลิตมันสำปะหลังเพื่ออุตสาหกรรมอาหารและพลังงานทดแทน
3. ส่งเสริมการเลี้ยงโคเนื้อ กระบือ และแพะ และแปรรูปเชิงคุณภาพ
4. ส่งเสริมการเรียนรู้สู่การปฏิบัติตามหลักปรัชญาเศรษฐกิจพอเพียง
5. ส่งเสริมศักยภาพการผลิตและการตลาดผลิตภัณฑ์ใหม่
6. ส่งเสริมการท่องเที่ยว ให้ได้รับความนิยม และบริหารจัดการให้มีศักยภาพ
7. ส่งเสริมและพัฒนาการค้าการลงทุน และค้าชายแดน
8. ส่งเสริมการพัฒนาด้านสังคม

### เป้าประสงค์รวม (Objective)

1. ผลิตภัณฑ์มวลรวมกลุ่มจังหวัดภาคการเกษตรและอุตสาหกรรมเพิ่มขึ้น
2. รายได้จากการท่องเที่ยวเพิ่มขึ้น
3. รายได้จากการจำหน่ายผลิตภัณฑ์ใหม่เพิ่มขึ้น
4. มูลค่าการส่งออกสินค้าชายแดนเพิ่มขึ้น
5. ผู้สูงอายุมีคุณภาพชีวิตที่ดีขึ้น

### ประเด็นยุทธศาสตร์ (Strategic Issues)

1. การพัฒนาขีดความสามารถในการแข่งขันเกษตรอุตสาหกรรมและแปรรูป
2. การพัฒนาอุตสาหกรรมการท่องเที่ยว และผลิตภัณฑ์ใหม่
3. การส่งเสริมพัฒนาการค้าการลงทุน และการค้าชายแดน
4. ยกระดับการพัฒนาคุณภาพชีวิต

### กลยุทธ์ (Strategy)

- 1) การพัฒนาขีดความสามารถในการแข่งขันเกษตรอุตสาหกรรมและแปรรูปอาหาร
  - 1.1 พัฒนาและบริหารจัดการน้ำเพื่อการเกษตร
  - 1.2 ส่งเสริมและพัฒนาระบบโลจิสติกส์และการกระจายสินค้าในภูมิภาค
  - 1.3 ส่งเสริมการบริหารจัดการพื้นที่เกษตรกรรมให้เหมาะสม
  - 1.4 ยกระดับสินค้าเกษตรเข้าสู่ระบบมาตรฐาน
  - 1.5 ส่งเสริมและพัฒนาตามแนวทางปรัชญาเศรษฐกิจพอเพียง
  - 1.6 ยกระดับขีดความสามารถในการแข่งขันด้านการตลาดสินค้าเกษตร
  - 1.7 ส่งเสริมการแปรรูปผลผลิตเพื่อสร้างมูลค่าเพิ่ม
  - 1.8 สนับสนุนให้มีการรวมกลุ่มการผลิตและจำหน่าย

- 1.9 ส่งเสริมการใช้นวัตกรรมและพลังงานทดแทน
- 1.10 ส่งเสริมอาชีพการเลี้ยงสัตว์คุณภาพสูง
- 2) การพัฒนาอุตสาหกรรมการท่องเที่ยว และผลิตภัณฑ์ใหม่
  - 2.1 พัฒนาโครงสร้างพื้นฐานและสิ่งอำนวยความสะดวก
  - 2.2 พัฒนาสินค้าและบริการทางการท่องเที่ยว
  - 2.3 พัฒนาบุคลากรด้านการท่องเที่ยว
  - 2.4 สร้างความเชื่อมั่นและความปลอดภัยให้นักท่องเที่ยว
  - 2.5 พัฒนาและฟื้นฟูแหล่งท่องเที่ยว
  - 2.6 เพิ่มประสิทธิภาพกระบวนการผลิตใหม่ให้มีคุณภาพ
  - 2.7 ส่งเสริมการตลาดและการประชาสัมพันธ์การท่องเที่ยวและผลิตภัณฑ์ใหม่
  - 2.8 พัฒนาผลิตภัณฑ์ใหม่ให้มีคุณภาพและมาตรฐาน
- 3) การส่งเสริมและพัฒนากิจการลงทุน และการค้าชายแดน
  - 3.1 ส่งเสริมและพัฒนากิจการการค้าชายแดน และการลงทุนในประเทศ
  - 3.2 พัฒนาโครงสร้างพื้นฐานและโลจิสติกส์
- 4) ยกระดับการพัฒนาคุณภาพชีวิต
  - 4.1 พัฒนา สนับสนุน กิจกรรมการลงทุนพัฒนาด้านสังคมเพื่อยกระดับคุณภาพชีวิต
  - 4.2 ส่งเสริมอาชีพ ทักษะชีวิต และส่งเสริมสร้างศักยภาพการพึ่งพาตนเอง
  - 4.3 ส่งเสริมและพัฒนาตามแนวทางปรัชญาเศรษฐกิจพอเพียง

ชีวิต

แผนที่ยุทธศาสตร์กลุ่มจังหวัดภาคตะวันออกเฉียงเหนือตอนล่าง 1  
Strategy Map



## แผนพัฒนาจังหวัดนครราชสีมา

วิสัยทัศน์ “โคราชเมืองน่าอยู่ มุ่งสู่เมือง ๓ มรดกยูเนสโก นวัตกรรม และเกษตร  
อุตสาหกรรม สังคมปลอดภัย”

**ประเด็นยุทธศาสตร์ที่ 1** การพัฒนาและเพิ่มขีดความสามารถในการแข่งขันทางเศรษฐกิจ  
**แนวทางการพัฒนา/เป้าประสงค์**

- ส่งเสริมการท่องเที่ยว มีแผนงาน/กลยุทธ์ดังต่อไปนี้
  - เสริมสร้างและพัฒนาโครงสร้างพื้นฐานและสิ่งอำนวยความสะดวก  
แหล่งท่องเที่ยว รอบแหล่งท่องเที่ยวและเส้นทางไปยังแหล่งท่องเที่ยว
  - เสริมสร้างและพัฒนาสินค้า และบริการเกี่ยวกับแหล่งท่องเที่ยวให้มี  
มูลค่าเพิ่มขึ้น
  - ส่งเสริมและประชาสัมพันธ์แหล่งท่องเที่ยว
- ยกระดับการเกษตร และอุตสาหกรรม มีแผนงาน/กลยุทธ์ดังต่อไปนี้
  - ส่งเสริมการสร้างมูลค่าสินค้าและบริการภาคการเกษตร
  - ส่งเสริมการสร้างมูลค่าสินค้าและบริการนอกภาคการเกษตร
  - ส่งเสริมการนำผลงานนวัตกรรมการเกษตร อุตสาหกรรม และอาหาร  
ปลอดภัย (Food Valley) มาใช้กับแผนงาน/โครงการ/กิจกรรม
  - ส่งเสริมและพัฒนาโครงสร้างพื้นฐานและระบบโลจิสติกส์เพื่อรองรับ  
การขยายตัวทางเศรษฐกิจ
  - น้อมนำหลักปรัชญาเศรษฐกิจพอเพียง ไปสู่การปฏิบัติอย่างยั่งยืน
  - สร้างโอกาสและพัฒนาฝีมือให้กับ ผู้อยู่ในวัยแรงงานและ  
ผู้ประกอบการ

**ประเด็นยุทธศาสตร์ที่ 2** การลดความเหลื่อมล้ำ เพื่อยกระดับสังคมให้เป็นเมืองน่าอยู่  
ตามแนวทางเศรษฐกิจพอเพียง

**แนวทางการพัฒนา/เป้าประสงค์**

- ลดความความเหลื่อมล้ำทางสังคม ทุกมิติ มีแผนงาน/กลยุทธ์ดังต่อไปนี้
  - ส่งเสริมและพัฒนาระบบการสาธารณสุข
  - ส่งเสริมและพัฒนาระบบการศึกษา
  - ส่งเสริมและพัฒนาด้านศาสนา วัฒนธรรม และประเพณี
  - ส่งเสริมและพัฒนาด้านโครงสร้างพื้นฐานและสิ่งอำนวยความสะดวก
  - ส่งเสริมและพัฒนาภารกิจภายใต้โครงการไทยนิยมยั่งยืน
  - ส่งเสริมและพัฒนา หมู่บ้านลำหลัง คริวเรือนที่ไม่ผ่านเกณฑ์ จปฐ.
  - ส่งเสริมและพัฒนาบริการภาครัฐด้านอื่นๆ

**ประเด็นยุทธศาสตร์ที่ 3** บริหารจัดการทรัพยากรธรรมชาติ สิ่งแวดล้อม ให้มีความ  
สมบูรณ์อย่างยั่งยืนตามแนวทางเศรษฐกิจพอเพียง

**แนวทางการพัฒนา/เป้าประสงค์**

- อนุรักษ์ฟื้นฟู พัฒนาทรัพยากรธรรมชาติและสิ่งแวดล้อม มีแผนงาน/กลยุทธ์  
ดังต่อไปนี้

1. ส่งเสริมการอนุรักษ์ ฟื้นฟู และให้ความรู้ สร้างจิตสำนึกประชาชน ได้ตระหนักถึงคุณค่า และประโยชน์ของทรัพยากรธรรมชาติ ทรัพยากรป่าไม้ ตามแนวทางเศรษฐกิจพอเพียง
  2. เพิ่มความสามารถในการบริหารจัดการขยะ และรณรงค์ให้ทุกภาคส่วนร่วม สำนึกรับผิดชอบต่อสังคมเกี่ยวกับการลดปริมาณขยะ
  3. ส่งเสริมการมีส่วนร่วมในการจัดการน้ำเสีย และส่งเสริมพัฒนาฟื้นฟู ลำน้ำ คู คลองสาธารณะ
  4. ส่งเสริมให้มีการบริหารจัดการน้ำในเขตชลประทาน ตามแนวทางเศรษฐกิจพอเพียง
  5. ส่งเสริมให้มีการบริหารจัดการน้ำในพื้นที่เกษตรน้ำฝน (นอกเขตชลประทาน) ตามแนวทางเศรษฐกิจพอเพียง
  6. การขยายผลโครงการอันเนื่องมาจากพระราชดำริ
  7. พัฒนาระบบป้องกันน้ำท่วมในพื้นที่ชุมชนเมือง และเพิ่มสิ่งก่อสร้างเพื่อลดการพังทลายของตลิ่งตามเส้นทางน้ำ
  8. ส่งเสริมการปรับปรุงฟื้นฟูดินเค็มเพื่อการเกษตร
2. ยกระดับการพัฒนาจัดตั้งอุทยานธรณีโคราชเป็นอุทยานธรณีโลกยูเนสโก มีแผนงาน/กลยุทธ์ดังต่อไปนี้
    1. พัฒนาการจัดตั้งอุทยานธรณีโคราชสู่อุทยานธรณีโลกยูเนสโก
    3. ใช้พลังงานและพลังงานสะอาดอย่างมีประสิทธิภาพ มีแผนงาน/กลยุทธ์ดังต่อไปนี้
      1. ส่งเสริมการรณรงค์ประหยัดพลังงาน และส่งเสริมการใช้พลังงานสะอาด

**ประเด็นยุทธศาสตร์ที่ 4 การเสริมสร้างความมั่นคงทุกมิติ เพื่อปกป้องสถาบันหลักของชาติ และความปลอดภัยในชีวิตและทรัพย์สิน**

**แนวทางการพัฒนา/เป้าประสงค์**

1. เสริมสร้างความมั่นคงเพื่อปกป้องสถาบันหลักของชาติ มีแผนงาน/กลยุทธ์ดังต่อไปนี้
  1. สร้างความรู้ความเข้าใจ ถึงความสำคัญของสถาบันชาติ ศาสนา และพระมหากษัตริย์ให้ประชาชนได้รับรู้รับทราบ
  2. ส่งเสริม พัฒนาอาชีพ ตามแนวทางโครงการอันเนื่อง มาจากพระราชดำริ และการเรียนรู้หลักการทำงาน
  2. เป็นศูนย์บริหาร การจัดการเครือข่ายการป้องกันและแก้ไขปัญหา ด้านความมั่นคงอย่างยั่งยืน มีแผนงาน/กลยุทธ์ดังต่อไปนี้
    1. สร้างระบบเครือข่ายในภาครัฐ และภาคประชาชน
    3. เสริมสร้างความปรองดองและความสมานฉันท์ มีแผนงาน/กลยุทธ์ดังต่อไปนี้
      1. ส่งเสริมการสร้างความปรองดองสมานฉันท์ของประชาชน หรือนักเรียน นักศึกษาในจังหวัด
      2. ส่งเสริมในการให้ความรู้ และการมีส่วนร่วมของทุกภาคส่วน



4. เสริมสร้างความมั่นคงและความปลอดภัยในชีวิตและทรัพย์สินของประชาชน มีแผนงาน/กลยุทธ์ดังต่อไปนี้

1. จัดระบบการป้องกันปราบปรามผู้กระทำความผิด
2. สร้างระบบเครือข่ายการทำงานเฝ้าระวัง
3. ส่งเสริมการเตรียมความพร้อมเพื่อป้องกันและลดผลกระทบจากสาธารณภัย

สาธารณภัย

**ประเด็นยุทธศาสตร์ที่ 5 การพัฒนาระบบการบริหารจัดการภาครัฐ รองรับ Smart City, Mice City และด้านอื่นๆ**

**แนวทางการพัฒนา/เป้าประสงค์**

1. เพิ่มประสิทธิภาพระบบการบริหารจัดการภาครัฐ มีแผนงาน/กลยุทธ์ดังต่อไปนี้

1. เพิ่มขีดความสามารถบุคลากรภาครัฐ และเครือข่าย ด้วยองค์ความรู้เทคโนโลยี และนวัตกรรม
2. ส่งเสริมและพัฒนาโครงสร้าง องค์กรภาครัฐ ด้วยองค์ความรู้เทคโนโลยี และนวัตกรรม
3. เพิ่มขีดความสามารถในการปฏิบัติงาน การตรวจติดตาม และ ประเมินผลการดำเนินงานตามนโยบายของรัฐบาล

#### 1.4 ยุทธศาสตร์การพัฒนาขององค์กรปกครองส่วนท้องถิ่นในเขตจังหวัด

ยุทธศาสตร์ที่ 1 ยุทธศาสตร์การสานต่อแนวทางพระราชดำริ

- 1.1 ประสานและบริหารจัดการน้ำ ตามพระราชบัญญัติพระบาทสมเด็จพระเจ้าอยู่หัว
- 1.2 พัฒนาชุดลอก คูคลองและจัดสร้างแหล่งน้ำ สงวนและกักเก็บน้ำเพื่อการเกษตร
- 1.3 พัฒนาชุมชนและสังคมตามแนวปรัชญาเศรษฐกิจพอเพียง

ยุทธศาสตร์ที่ 2 ยุทธศาสตร์ด้านการพัฒนาด้านการศึกษา

- 2.1 ส่งเสริมการพัฒนาระบบการศึกษาให้เป็นไปตามมาตรฐานการศึกษา
- 2.2 พัฒนาและเตรียมบุคลากรด้านการศึกษาให้มีคุณภาพมีทักษะและศักยภาพ
- 2.3 สนับสนุนให้มีการนำระบบเทคโนโลยีมาใช้
- 2.4 สนับสนุนคอมพิวเตอร์ระดับชุมชนเพื่อเพิ่มทักษะประชาชนในชุมชน
- 2.5 ส่งเสริมการศึกษาในระบบ นอกกระบบ และการศึกษาตามอัธยาศัย

ยุทธศาสตร์ที่ 3 ยุทธศาสตร์การพัฒนาด้านการเกษตร

- 3.1 พัฒนา ปรับปรุงพันธุ์พืชและเมล็ดพันธุ์พืชที่ดีมีคุณภาพเพื่อเกษตรกรจะได้เพิ่มผลผลิต
- 3.2 ลดต้นทุนการผลิตและเพิ่มมูลค่าผลผลิตทางการเกษตร
- 3.3 สนับสนุนจัดตั้งกองทุนเพื่อเกษตรกรในหมู่บ้าน (อกม.)

คุณภาพ	3.4 ส่งเสริมสนับสนุนการถนอมและแปรรูปสินค้าทางการเกษตรอย่างมี
ประสิทธิภาพ	3.5 สนับสนุนการทำเกษตรทางเลือก เพื่อเพิ่มคุณภาพและ
บริโภคและจำหน่าย	3.6 ส่งเสริมประชาชนในท้องถิ่นให้มีการเลี้ยงสัตว์เศรษฐกิจเพื่อการ
และผู้ด้อยโอกาสฯ	ยุทธศาสตร์ที่ 4 ยุทธศาสตร์ด้านการพัฒนาสังคม 4.1 ส่งเสริมและพัฒนาบทบาทของคณะกรรมการหมู่บ้าน 4.2 ส่งเสริมโครงการพัฒนาระดับหมู่บ้านให้พึ่งตนเองได้ 4.3 ส่งเสริม พัฒนาบทบาทและคุณภาพชีวิตของสตรี ผู้สูงอายุ ผู้พิการ
คุณภาพต่อไป	4.4 ส่งเสริมพัฒนาคุณภาพของเด็กและเยาวชน เพื่อเป็นบุคลากรที่มี
ท้องถิ่น	4.5 ส่งเสริมพัฒนาคุณภาพและศักยภาพความสามารถของแรงงานใน
ท้องถิ่นฯ	4.6 ดำเนินการสนับสนุน และประสานรัฐบาลองค์กรปกครองส่วน
คุณภาพประชาชนต่อสังคมฯ	4.7 ดำเนินการโครงการ อบจ.สัญจรเพื่อให้บริการประชาชนฯ 4.8 ส่งเสริมและประกาศเกียรติคุณผู้ที่เป็นแบบอย่างที่ดีและสร้าง
ของ อสม.	ยุทธศาสตร์ที่ 5 ยุทธศาสตร์ด้านการพัฒนาสาธารณสุข
ตำบลฯ	5.1 สนับสนุนการจัดตั้งกองทุน และเพิ่มสวัสดิการเพื่อพัฒนาศักยภาพ
คุณภาพชีวิตพื้นฐานฯ	5.2 ส่งเสริมและสนับสนุนให้การรักษาพยาบาลประชาชนในระดับ
ส่วนท้องถิ่นอื่นๆ	5.3 ส่งเสริมสุขภาพอนามัยของประชาชนในระดับหมู่บ้านและชุมชนฯ
สาธารณสุขภูมิภาคฯ	ยุทธศาสตร์ที่ 6 ยุทธศาสตร์ด้านการพัฒนาด้านโครงสร้างพื้นฐาน
ปัญหาการจราจรฯ	6.1 ส่งเสริมและสนับสนุนการวางระบบการพัฒนาโครงสร้าง
ประเพณี และกีฬา	6.2 ก่อสร้าง ปรับปรุงเส้นทางคมนาคมอย่างทั่วถึงฯ 6.3 ประสาน สนับสนุน ร่วมมือกับส่วนราชการ และองค์กรปกครอง
	6.4 ประสานในการแก้ไขปัญหาความเดือดร้อนของประชาชนในด้าน
	6.5 ดำเนินการปรับปรุงระบบขนส่งในจังหวัดนครราชสีมาเพื่อแก้ไข
	ยุทธศาสตร์ที่ 7 ยุทธศาสตร์ด้านการพัฒนาการท่องเที่ยว ศาสนา-วัฒนธรรม

- ประเพณีของโคราชฯ
- 7.1 พัฒนาฟื้นฟูและส่งเสริมกิจกรรมด้านศาสนา ศิลปวัฒนธรรมและประเพณีของโคราชฯ
- 7.2 พัฒนาและฟื้นฟูแหล่งท่องเที่ยวเดิม สร้างแหล่งท่องเที่ยวใหม่ฯ
- 7.3 สนับสนุนและส่งเสริมความสามารถของผู้ประกอบการธุรกิจการท่องเที่ยวฯ
- 7.4 ส่งเสริมสนับสนุนกิจกรรมลานกีฬาชุมชนและการจัดการแข่งขันกีฬา
- ยุทธศาสตร์ที่ 8 ยุทธศาสตร์ด้านการบริหารจัดการบ้านเมืองที่ดี
- 8.1 ปรับปรุงโครงสร้างการบริหารงานเพื่อให้รองรับการปฏิบัติภารกิจหน้าที่ฯ
- 8.2 นำระบบสารสนเทศมาใช้ในการบริหารงานภายในองค์กรเพื่อให้บริการกับประชาชนฯ
- 8.3 สนับสนุนบุคลากรในสังกัดให้ได้รับการศึกษาอบรม การทำวิจัยฯ
- 8.4 บูรณาการการจัดทำแผนพัฒนาท้องถิ่นร่วมกันระหว่างงานภาครัฐฯ
- 8.5 เปิดโอกาสให้ประชาชนเข้ามามีส่วนร่วมในการกำหนดนโยบายและความต้องการฯ
- 8.6 เพิ่มประสิทธิภาพในการปฏิบัติราชการ
- ยุทธศาสตร์ที่ 9 ยุทธศาสตร์ด้านการรักษาความปลอดภัยในชีวิตและทรัพย์สิน
- 9.1 ส่งเสริมและสนับสนุนการติดตั้งระบบเตือนภัยธรรมชาติฯ
- 9.2 ส่งเสริมสนับสนุนและร่วมมือกับส่วนราชการหน่วยงานฯ
- 9.3 ส่งเสริม สนับสนุนการติดตั้งระบบกล้องวงจรปิดในชุมชนฯ
- 9.4 สนับสนุนการฝึกอบรมจัดตั้งและอบรมฟื้นฟูตำรวจบ้านฯ
- ยุทธศาสตร์ที่ 10 ยุทธศาสตร์ด้านการอนุรักษ์ทรัพยากรธรรมชาติและสิ่งแวดล้อม
- 10.1 ส่งเสริม สนับสนุนและร่วมมือกับส่วนราชการองค์กรปกครองส่วนท้องถิ่นในการพัฒนาฟื้นฟูอนุรักษ์ธรรมชาติฯ
- 10.2 ส่งเสริม สนับสนุนและร่วมมือกับส่วนราชการ ในการสร้างจิตสำนึก เพื่อป้องกันและแก้ไขปัญหามลพิษฯ
- 10.3 ส่งเสริม สนับสนุนและสร้างความร่วมมือกับส่วนราชการที่เกี่ยวข้อง องค์กรปกครองส่วนท้องถิ่นในการจัดทำระบบกำจัดขยะรวมฯ

## 2. ยุทธศาสตร์ขององค์กรปกครองส่วนท้องถิ่น

### 2.1 วิสัยทัศน์

“การศึกษาก้าวไกล ใส่ใจพัฒนาคุณภาพชีวิต เศรษฐกิจรุ่งเรืองพัฒนาต่อเนื่อง เพื่อองฟูวัฒนธรรม น้อมน่านโยบาย”

### 2.2 ยุทธศาสตร์

1. ยุทธศาสตร์การพัฒนาด้านโครงสร้างพื้นฐาน
2. ยุทธศาสตร์การพัฒนาการเกษตร
3. ยุทธศาสตร์การพัฒนาด้านเศรษฐกิจและแก้ไขปัญหาความยากจน
4. ยุทธศาสตร์การพัฒนาสังคมและการแก้ไขปัญหาความเดือดร้อนของประชาชน

5. ยุทธศาสตร์การบริหารจัดการตามหลักการบริหารจัดการบ้านเมืองที่ดี
6. ยุทธศาสตร์การพัฒนาด้านทรัพยากรธรรมชาติและสิ่งแวดล้อม
7. ยุทธศาสตร์การพัฒนาแหล่งท่องเที่ยว

## 2.3 เป้าประสงค์

### พันธกิจ

1. ก่อสร้างและซ่อมแซม ปรับปรุงโครงสร้างพื้นฐานในเขตองค์การบริหารส่วนตำบลให้มีความสะดวกและได้มาตรฐาน
2. พัฒนาแหล่งน้ำ เชื้อนกันน้ำ ฝายน้ำล้น ชุดสระน้ำ การชุดคลอง ระบบชลประทานและการบริหารจัดการน้ำเพื่อการเกษตรและปรับปรุงดินในเขตองค์การบริหารส่วนตำบลให้มีความอุดมสมบูรณ์ขึ้น
3. สนับสนุนเสริมสร้างความเข้มแข็งของชุมชนทางเศรษฐกิจระดับบุคคล ครอบครัว ชุมชน ท้องถิ่น ให้มีความสามารถในการแข่งขันทางเศรษฐกิจ สนับสนุนการแปรรูปผลผลิตทางการเกษตรอินทรีย์และการแปรรูปสินค้าทางการเกษตร และสามารถขยายการตลาดไปสู่ตลาดกลาง
4. พัฒนาสังคมและแก้ไขปัญหาความเดือดร้อนของประชาชนในทุกๆด้าน เพื่อให้มีคุณภาพชีวิตที่ดี
5. การบริหารราชการตามหลักการบริหารจัดการบ้านเมืองที่ดีสนับสนุนประชาชนทุกภาคส่วนให้มีส่วนร่วมในการพัฒนาและตรวจสอบการทำงานของภาครัฐและให้บรรลุแนวทางการดำเนินงาน
6. จัดการปัญหาด้านสิ่งแวดล้อม และพัฒนา อนุรักษ์ให้ได้อย่างยั่งยืน
7. ส่งเสริมให้เกิดการท่องเที่ยวเชิงเกษตร และอนุรักษ์แหล่งท่องเที่ยว

### จุดมุ่งหมายเพื่อการพัฒนา

1. ดำเนินการให้ประชาชนมีรายได้เพิ่มขึ้น
2. ยกระดับคุณภาพการศึกษาของประชาชนทุกระดับอย่างทั่วถึงรวมทั้งปลูกฝังและส่งเสริมให้ประชาชนมีคุณธรรมจริยธรรมตลอดจนสร้างความตระหนักและอนุรักษ์คุณค่าทางวัฒนธรรม
3. ดำเนินการเพื่อให้ประชาชนมีสุขภาพอนามัยดีถ้วนหน้า
4. ดำเนินการเพื่อความปลอดภัยในชีวิตและทรัพย์สินของประชาชนรวมทั้งป้องกันและแก้ไขปัญหาเสพติด
5. ดำเนินการเพื่อให้ประชาชนมีการนันทนาการอย่างมีคุณภาพและเพียงพอ
6. จัดการด้านทรัพยากรธรรมชาติและสิ่งแวดล้อมเพื่อการพัฒนาที่ยั่งยืน
7. พัฒนาประสิทธิภาพการบริหารและการจัดการอย่างต่อเนื่อง
8. ส่งเสริมและสนับสนุนให้เกิดความร่วมมือระหว่างประชาชน หน่วยงาน ภาครัฐ เอกชนและอื่นๆ เพื่อให้บรรลุจุดมุ่งหมายของการพัฒนา
9. ส่งเสริมและสนับสนุนหลักการปกครองในระบอบประชาธิปไตย
10. ดำเนินการในด้านโครงสร้างพื้นฐานให้ทั่วถึง

## 2.4 ตัวชี้วัด/ค่าเป้าหมาย

ประเด็นยุทธศาสตร์	ตัวชี้วัด	ค่าเป้าหมาย
1. ยุทธศาสตร์การพัฒนาด้านโครงสร้างพื้นฐาน	1. การก่อสร้างและปรับปรุงถนน สะพาน ทางเท้า ท่อระบายน้ำ ทางระบายน้ำ ให้ประชาชนได้รับความสะดวกเพิ่มมากขึ้น	ไม่น้อยกว่า 12 โครงการ/กิจกรรม ต่อปี
	2. การขยายเขตไฟฟ้า และ ไฟฟ้าสาธารณะเพิ่มมากขึ้น	ไม่น้อยกว่า 2 โครงการ/กิจกรรม ต่อปี
	3. การก่อสร้างและขยายเขตการบริการประปาเพิ่มมากขึ้น	ไม่น้อยกว่า 2 โครงการ/กิจกรรม ต่อปี
	4. การโครงสร้างพื้นฐานด้านอื่นๆ เพิ่มมากขึ้น	ไม่น้อยกว่า 2 โครงการ/กิจกรรม ต่อปี
2. ยุทธศาสตร์การพัฒนากการเกษตร	การพัฒนาแหล่งน้ำ เชื้อกันน้ำ ฝายน้ำล้น ขุดสระน้ำ การขุดคลอง ระบบชลประทาน และการบริหารจัดการน้ำเพื่ออุปโภคบริโภค และการเกษตร เพิ่มมากขึ้น	ไม่น้อยกว่า 5 โครงการ/กิจกรรม ต่อปี
	2. พัฒนาและปรับปรุงดินในเขตองค์การบริหารส่วนตำบลให้มีความอุดมสมบูรณ์เพิ่มขึ้น	ไม่น้อยกว่า 1 โครงการ/กิจกรรม ต่อปี
3. ยุทธศาสตร์การพัฒนาด้านเศรษฐกิจและแก้ไขปัญหาความยากจน	1. โครงการ/กิจกรรม ส่งเสริมและเพิ่มทักษะการประกอบอาชีพของครัวเรือน และกลุ่มอาชีพ เพื่อเพิ่มศักยภาพและขีดความสามารถในการเพิ่มผลผลิตเพิ่มขึ้น	ไม่น้อยกว่า 1 โครงการ/กิจกรรม ต่อปี
	2. ส่งเสริมโครงการและกิจกรรมในชุมชนเพื่อให้เกิดรายได้ของครัวเรือนเพิ่มขึ้น	ไม่น้อยกว่า 1 โครงการ/กิจกรรม ต่อปี
4. ยุทธศาสตร์การพัฒนาสังคมและการแก้ไขปัญหาความเดือดร้อนของประชาชน	1. โครงการ/กิจกรรม การพัฒนาส่งเสริมการศึกษา	ไม่น้อยกว่า 4 โครงการ/กิจกรรม ต่อปี
	2. โครงการ/กิจกรรมการพัฒนาและส่งเสริมด้านสวัสดิการเด็ก สตรี คนชรา ผู้ด้อยโอกาส และผู้ติดเชื้อ HIV	เดือนละ 1 ครั้ง
	3. การพัฒนาและส่งเสริมด้านการกีฬาและการนันทนาการ	ไม่น้อยกว่า 2 โครงการ/กิจกรรม ต่อปี

ประเด็นยุทธศาสตร์	ตัวชี้วัด	ค่าเป้าหมาย
	4. การพัฒนาส่งเสริมด้านสุขภาพและอนามัย	ไม่น้อยกว่า 5 โครงการ/กิจกรรมต่อปี
	5. การพัฒนาด้านคุณธรรมจริยธรรมและวัฒนธรรมประเพณีท้องถิ่น	ไม่น้อยกว่า 5 โครงการ/กิจกรรมต่อปี
	6. การป้องกันและบรรเทาสาธารณภัยหรือกรณีฉุกเฉินเกี่ยวกับสาธารณภัยต่างๆ	ดำเนินการได้ทุกกรณี
	7. ส่งเสริมมาตรการป้องกันเฝ้าระวัง รักษา บำบัดผู้เสี่ยงติดยาเสพติด	ไม่น้อยกว่า 1 โครงการ/กิจกรรมต่อปี
	8. ส่งเสริมระบบความปลอดภัยในชีวิตและทรัพย์สินให้สามารถลดปัญหาความรุนแรงจากอุบัติเหตุ อุบัติภัย และอาชญากรรม	ไม่น้อยกว่า 2 โครงการ/กิจกรรมต่อปี
5. ยุทธศาสตร์การบริหารจัดการตามหลักการบริหารจัดการบ้านเมืองที่ดี	1. การเพิ่มศักยภาพของบุคลากรในองค์กร ให้มีศักยภาพและประสิทธิภาพในการปฏิบัติราชการ	ไม่น้อยกว่า 5 โครงการ/กิจกรรมต่อปี
	2. ส่งเสริมการมีส่วนร่วมของประชาชน และองค์กรทุกภาคส่วนเพื่อให้เกิดการพัฒนา	ไม่น้อยกว่า 2 โครงการ/กิจกรรมต่อปี
	3. ส่งเสริมการบูรณาการโครงการ/กิจกรรม ระหว่างหน่วยงานอื่น	ไม่น้อยกว่า 2 โครงการ/กิจกรรมต่อปี
	4. การพัฒนาระบบการบริการและนำระบบสารสนเทศมาใช้ในการบริหารงานภายในองค์กรเพื่อให้บริการกับประชาชน	ไม่น้อยกว่า 2 โครงการ/กิจกรรมต่อปี
6. ยุทธศาสตร์การพัฒนาด้านทรัพยากรธรรมชาติและสิ่งแวดล้อม	1. การสร้างจิตสำนึกและตระหนักในการบริหารจัดการ และการอนุรักษ์ทรัพยากรธรรมชาติและสิ่งแวดล้อม	ไม่น้อยกว่า 2 โครงการ/กิจกรรมต่อปี



ประเด็นยุทธศาสตร์	ตัวชี้วัด	ค่าเป้าหมาย
	2. การบริหารจัดการขยะมูลฝอยและสิ่งปฏิกูล และการจัดการน้ำเสีย	ไม่น้อยกว่า 1 โครงการ/กิจกรรมต่อปี
7. ยุทธศาสตร์การพัฒนาแหล่งท่องเที่ยว	ส่งเสริมให้เกิดการท่องเที่ยวเชิงเกษตร และพัฒนาให้เกิดแหล่งท่องเที่ยวให้เกิดขึ้นในตำบล	ไม่น้อยกว่า 1 โครงการ/กิจกรรมต่อปี

## 2.5 กลยุทธ์

1. ยุทธศาสตร์การพัฒนาด้านโครงสร้างพื้นฐาน มีประเด็นกลยุทธ์/แนวทางดังนี้
  1. ก่อสร้างและปรับปรุง ถนน สะพาน ทางเท้า ท่อระบายน้ำ ทางระบายน้ำ
  2. ขยายเขตไฟฟ้า และไฟฟ้าสาธารณะ
  3. ก่อสร้างและขยายเขตการบริการประปา
  4. โครงสร้างพื้นฐานด้านอื่นๆ
2. ยุทธศาสตร์การพัฒนาการเกษตร ประเด็นกลยุทธ์/แนวทางดังนี้
  1. พัฒนาแหล่งน้ำ เชื้อนกันน้ำ ฝายน้ำล้น ขุดสระน้ำ การขุดคลอง ระบบชลประทาน และการบริหารจัดการน้ำเพื่ออุปโภคบริโภค และการเกษตร
  2. พัฒนาและปรับปรุงดินในเขตองค์การบริหารส่วนตำบลให้มีความอุดมสมบูรณ์
3. ยุทธศาสตร์การพัฒนาด้านเศรษฐกิจและแก้ไขปัญหาความยากจน ประเด็นกลยุทธ์/แนวทางดังนี้
  1. ส่งเสริมและเพิ่มทักษะการประกอบอาชีพของครัวเรือน และกลุ่มอาชีพ เพื่อเพิ่มศักยภาพและขีดความสามารถในการเพิ่มผลผลิต
  2. ส่งเสริมโครงการและกิจกรรมในชุมชนเพื่อให้เกิดรายได้ของครัวเรือน
4. ยุทธศาสตร์การพัฒนาสังคมและการแก้ไขปัญหาความเดือดร้อนของประชาชน ประเด็นกลยุทธ์/แนวทางดังนี้
  1. การพัฒนาส่งเสริมการศึกษา
  2. การพัฒนาและส่งเสริมด้านสวัสดิการเด็ก สตรี คนชรา ผู้ด้อยโอกาส และผู้ติดเชื้อ HIV
  3. การพัฒนาและส่งเสริมด้านการกีฬาและการนันทนาการ
  4. การพัฒนาส่งเสริมด้านสุขภาพและอนามัย
  5. การพัฒนาด้านคุณธรรม จริยธรรมและวัฒนธรรมประเพณีท้องถิ่น
  6. การป้องกันและบรรเทาสาธารณภัยหรือกรณีฉุกเฉินเกี่ยวกับสาธารณภัยต่างๆ
  7. ส่งเสริมมาตรการป้องกัน ฝ้าระวัง รักษา บำบัดผู้เสี่ยงติดยาเสพติด
  8. ส่งเสริมระบบความปลอดภัยในชีวิตและทรัพย์สินให้สามารถลดปัญหาความรุนแรงจากอุบัติเหตุ อุบัติภัย และอาชญากรรม

5. ยุทธศาสตร์การบริหารจัดการตามหลักการบริหารจัดการบ้านเมืองที่ดี ประเด็นกลยุทธ์/แนวทางดังนี้

1. การเพิ่มศักยภาพของบุคลากรในองค์กร ให้มีศักยภาพและประสิทธิภาพ ในการปฏิบัติราชการ
2. ส่งเสริมการมีส่วนร่วมของประชาชน และองค์กรทุกภาคส่วนเพื่อให้เกิดการพัฒนา
3. ส่งเสริมการบูรณาการโครงการ/กิจกรรม ระหว่างหน่วยงานอื่น
4. การพัฒนาระบบการบริการ และนำระบบสารสนเทศมาใช้ในการบริหารงาน ภายในองค์กรเพื่อให้บริการกับประชาชนฯ

6. ยุทธศาสตร์การพัฒนาด้านทรัพยากรธรรมชาติและสิ่งแวดล้อม ประเด็นกลยุทธ์/แนวทางดังนี้

1. สร้างจิตสำนึกและตระหนักในการบริหารจัดการ และการอนุรักษ์ ทรัพยากรธรรมชาติและสิ่งแวดล้อม
2. การบริหารจัดการขยะมูลฝอยและสิ่งปฏิกูล
3. การบริหารจัดการน้ำเสีย

7. ยุทธศาสตร์การพัฒนาแหล่งท่องเที่ยว ประเด็นกลยุทธ์/แนวทางดังนี้

1. ส่งเสริมให้เกิดการท่องเที่ยวเชิงเกษตร และพัฒนาให้เกิดแหล่งท่องเที่ยว ในตำบล

## 2.6 จุดยืนทางยุทธศาสตร์/ความเชื่อมโยงทางยุทธศาสตร์ในภาพรวม

การจัดทำแผนพัฒนาท้องถิ่นขององค์การบริหารส่วนตำบลหินดาดมีความเชื่อมโยงของ ยุทธศาสตร์ในภาพรวมดังนี้



## ความเชื่อมโยงของยุทธศาสตร์ในภาพรวม

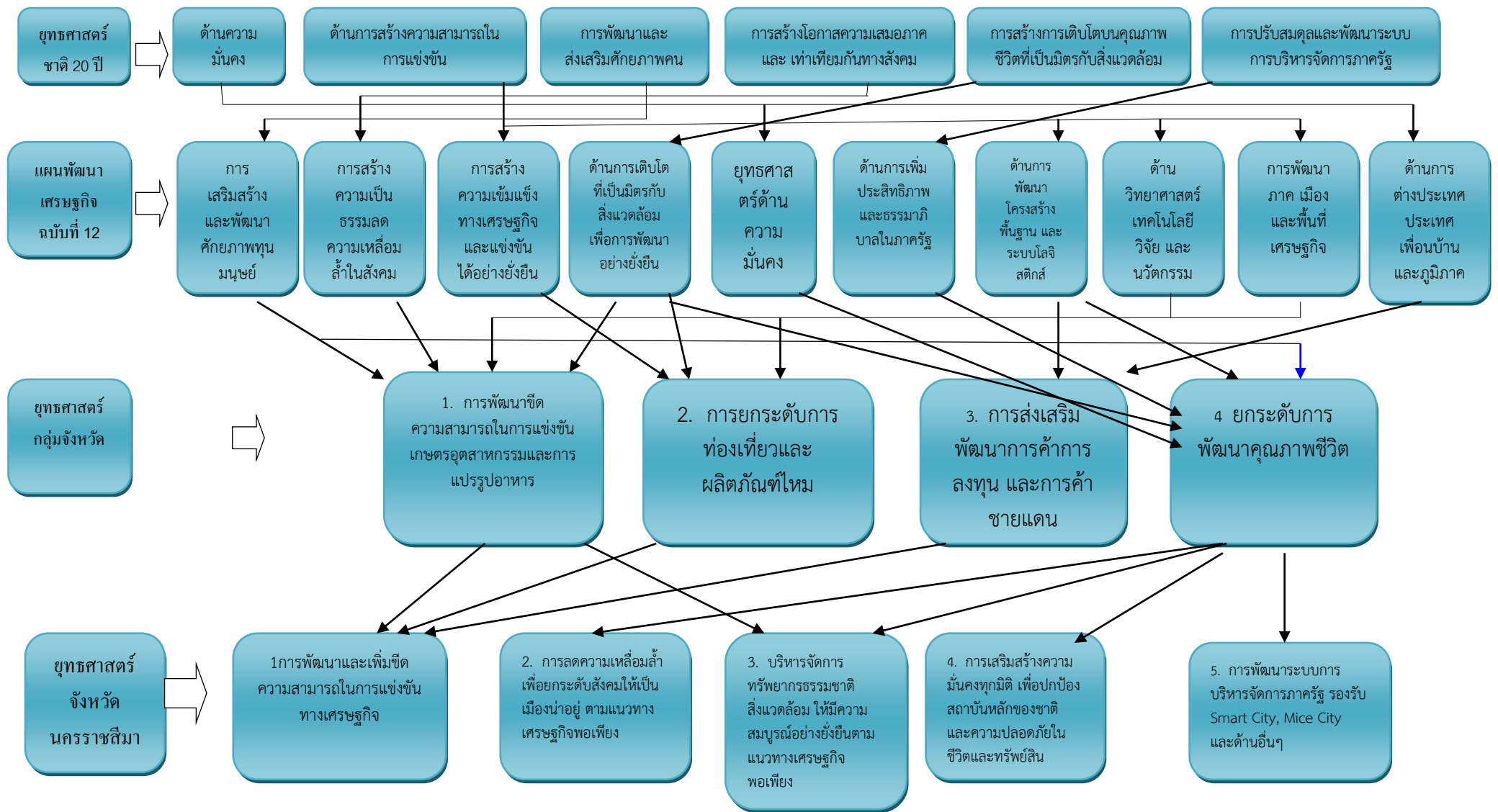

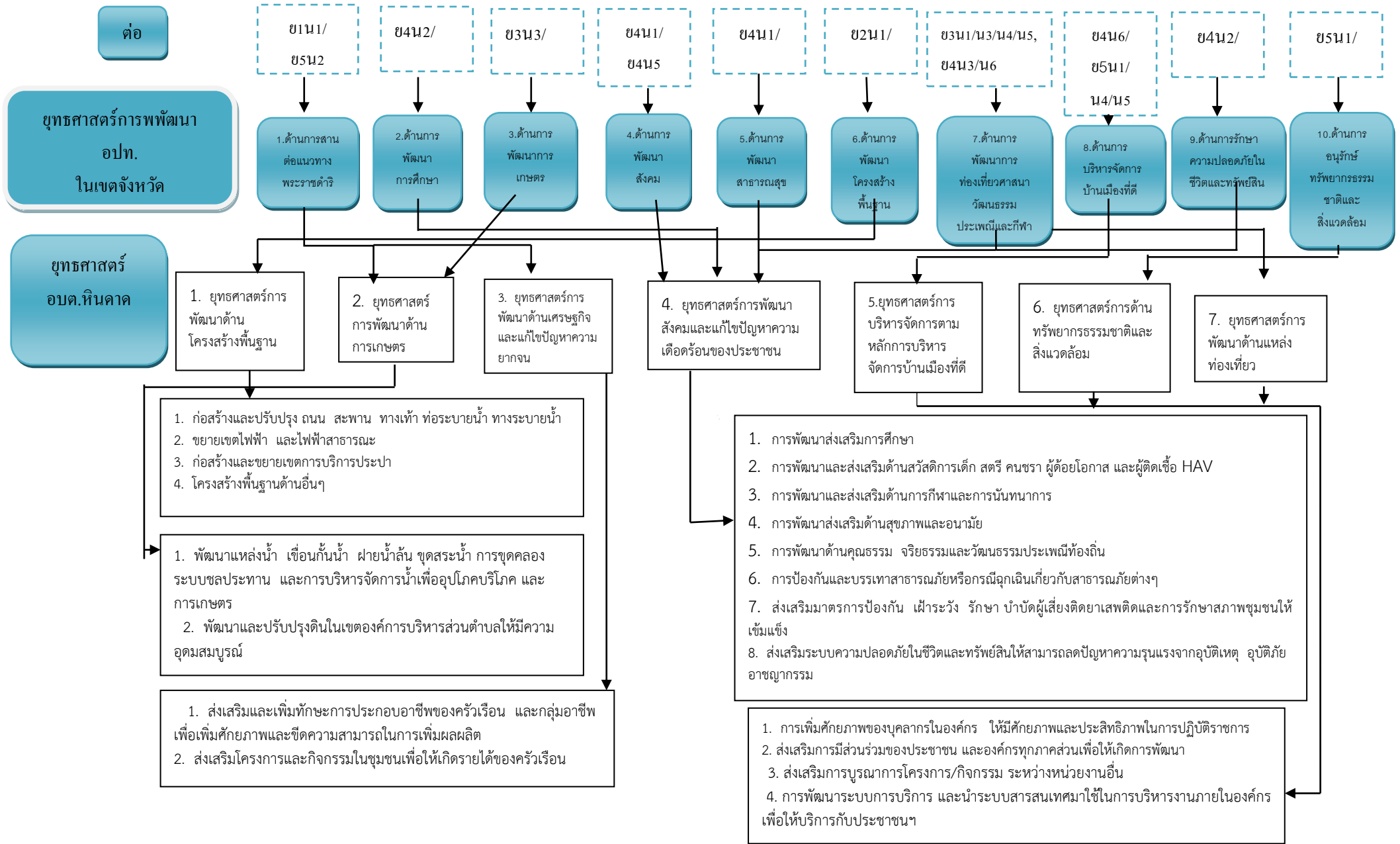

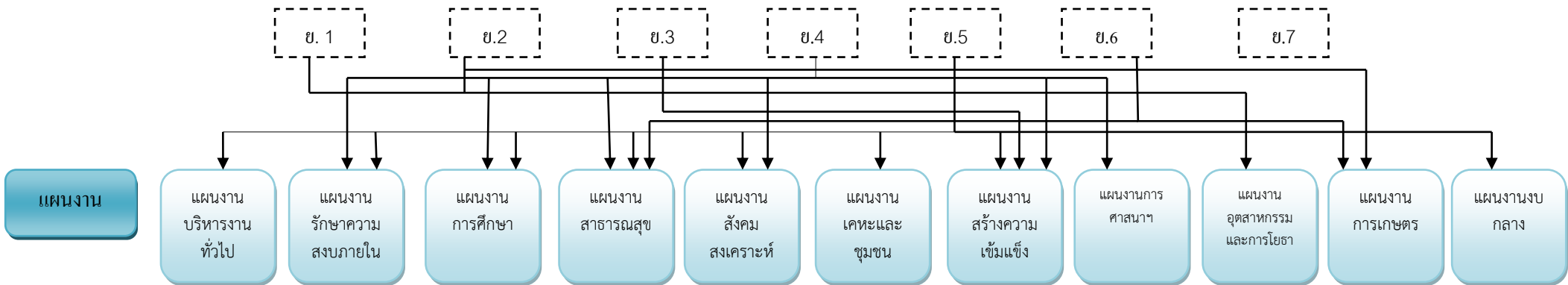
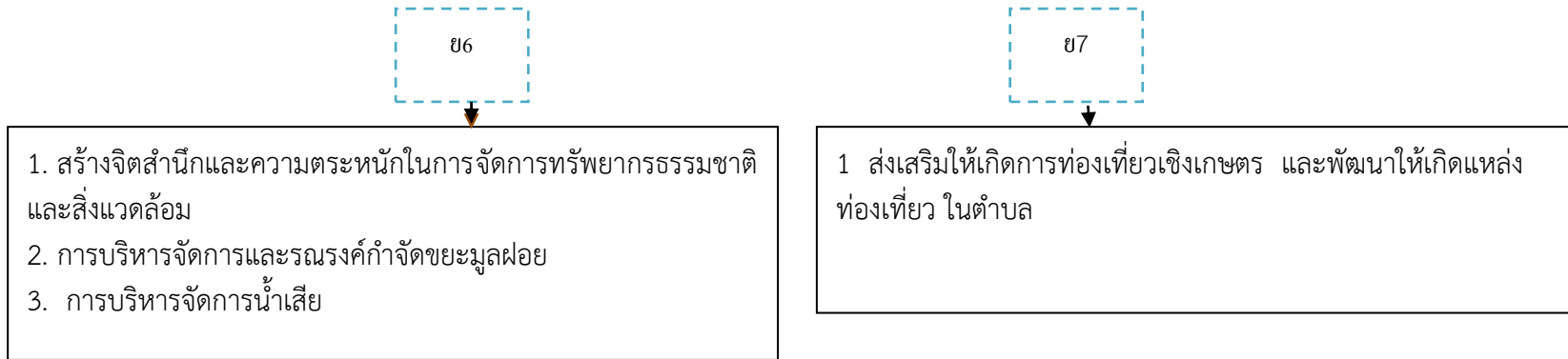

## แผนผังยุทธศาสตร์ (strategic map)

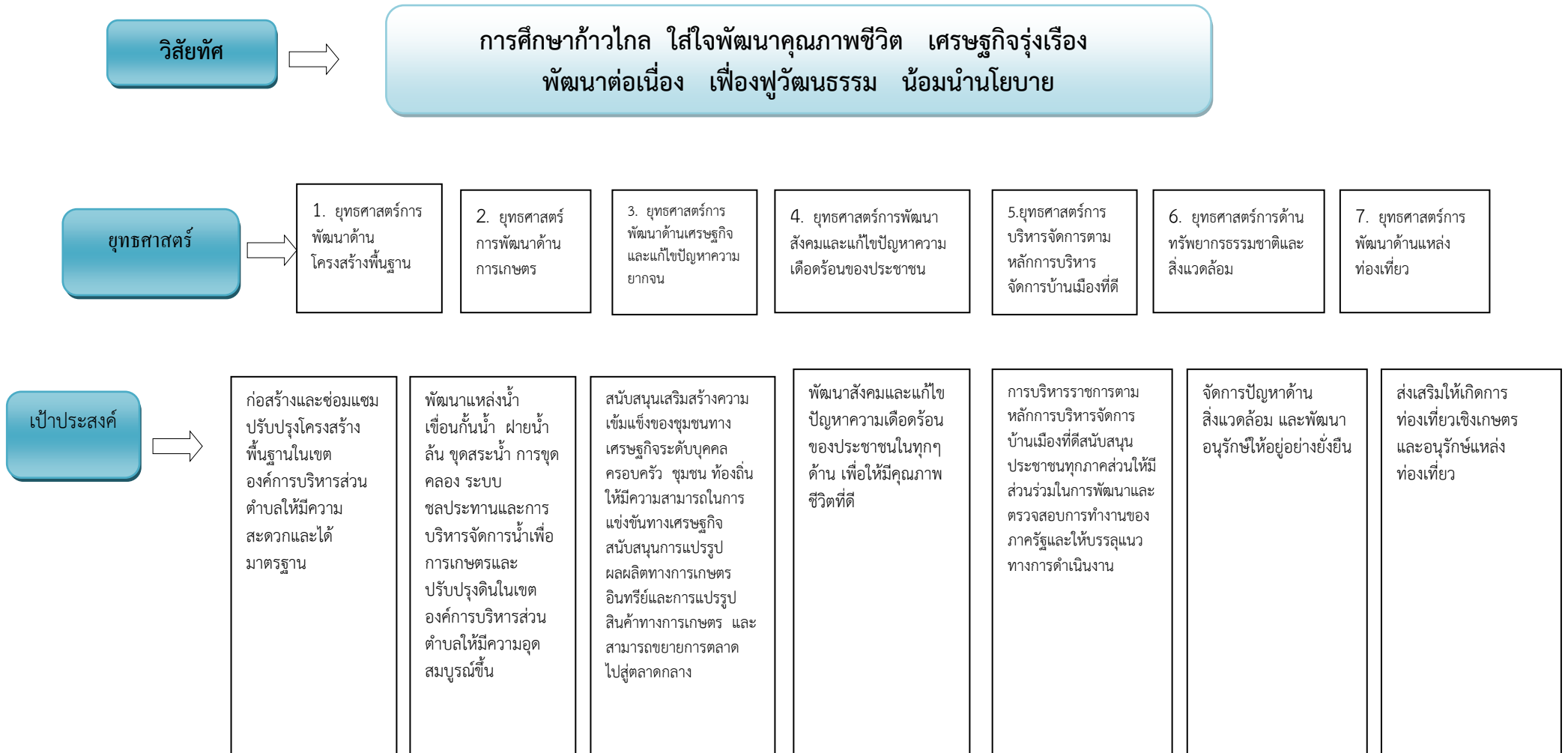



กลยุทธ์

<p>(1)</p> <ol style="list-style-type: none"> <li>ก่อสร้างและปรับปรุง ถนน สะพาน ทางเท้า ท่อระบายน้ำ ทางระบายน้ำ</li> <li>ขยายเขตไฟฟ้า และไฟฟ้าสาธารณะ</li> <li>ก่อสร้างและขยายเขตการบริการประปา</li> <li>โครงสร้างพื้นฐานด้านอื่นๆ</li> </ol>	<p>(2)</p> <ol style="list-style-type: none"> <li>พัฒนาแหล่งน้ำ เชื้อนกันน้ำ ฝายน้ำล้น ขุดสระน้ำ การขุดคลอง ระบบชลประทาน และการบริหารจัดการน้ำ เพื่ออุปโภคบริโภค และการเกษตร</li> <li>พัฒนาและปรับปรุงดินในเขตองค์การบริหารส่วนตำบลให้มีความอุดมสมบูรณ์</li> </ol>	<p>(3)</p> <ol style="list-style-type: none"> <li>ส่งเสริมและเพิ่มทักษะการประกอบอาชีพของครัวเรือน และกลุ่มอาชีพ เพื่อเพิ่มศักยภาพและขีดความสามารถในการเพิ่มผลผลิต</li> <li>ส่งเสริมโครงการและกิจกรรมในชุมชน เพื่อให้เกิดรายได้ของครัวเรือน</li> </ol>	<p>(4)</p> <ol style="list-style-type: none"> <li>การพัฒนาส่งเสริมการศึกษา</li> <li>การพัฒนาและส่งเสริมด้านสวัสดิการเด็ก สตรี คนชรา ผู้ด้อยโอกาส และผู้ติดเชื้อ HAV</li> <li>การพัฒนาและส่งเสริมด้านการกีฬาและการนันทนาการ</li> <li>การพัฒนาส่งเสริมด้านสุขภาพและอนามัย</li> <li>การพัฒนาด้านคุณธรรม จริยธรรมและวัฒนธรรมประเพณีท้องถิ่น</li> <li>การป้องกันและบรรเทาสาธารณภัยหรือกรณีฉุกเฉินเกี่ยวกับสาธารณภัยต่างๆ</li> <li>ส่งเสริมมาตรการป้องกัน ฝ้าระวัง รักษา บำบัดผู้เสี่ยงติดยาเสพติดและการรักษาสุขภาพชุมชนให้เข้มแข็ง</li> <li>ส่งเสริมระบบความปลอดภัยในชีวิตและทรัพย์สินให้สามารถลดปัญหาความรุนแรงจากอุบัติเหตุ อุบัติภัย อาชญากรรม</li> </ol>	<p>(5)</p> <ol style="list-style-type: none"> <li>การเพิ่มศักยภาพของบุคลากรในองค์กร ให้มีศักยภาพและประสิทธิภาพในการปฏิบัติราชการ</li> <li>ส่งเสริมการมีส่วนร่วมของประชาชน และองค์กรทุกภาคส่วน เพื่อให้เกิดการพัฒนา</li> <li>ส่งเสริมการบูรณาการโครงการ/กิจกรรมระหว่างหน่วยงานอื่น</li> <li>การพัฒนาระบบการบริการ และนำระบบสารสนเทศมาใช้ในการบริหารงานภายในองค์กรเพื่อให้บริการกับประชาชนฯ</li> </ol>	<p>(6)</p> <ol style="list-style-type: none"> <li>สร้างจิตสำนึกและความตระหนักในการจัดการทรัพยากรธรรมชาติ และสิ่งแวดล้อม</li> <li>การบริหารจัดการและรณรงค์กำจัดขยะมูลฝอย</li> <li>การบริหารจัดการน้ำเสีย</li> </ol>	<p>(7)</p> <ol style="list-style-type: none"> <li>ส่งเสริมให้เกิดการท่องเที่ยวเชิงเกษตร และพัฒนาให้เกิดแหล่งท่องเที่ยวในตำบล</li> </ol>
---	--	---	---	--	--	---

แผนงาน



### 3. การวิเคราะห์เพื่อพัฒนาท้องถิ่น

#### 3.1 การวิเคราะห์กรอบการจัดทำยุทธศาสตร์ขององค์กรปกครองส่วนท้องถิ่น / การประเมินสถานการณ์สภาพแวดล้อมภายนอกที่เกี่ยวข้อง

ผลการวิเคราะห์ศักยภาพเพื่อประเมินสถานการณ์ การพัฒนาในปัจจุบันและโอกาสการพัฒนาในอนาคตขององค์การบริหารส่วนท้องถิ่น ได้วิเคราะห์ศักยภาพเพื่อประเมินสถานการณ์การพัฒนาและโอกาสการพัฒนาในอนาคต โดยการวิเคราะห์ใช้หลัก SWOT ดังนี้

##### (1) จุดแข็ง (S : Strength)

- ประชาชนมีคุณภาพ และมีส่วนร่วมในกระบวนการพัฒนาท้องถิ่นทั้งในด้านโครงสร้างพื้นฐาน และคุณภาพชีวิต
- มีกลุ่มองค์กรเครือข่ายชาวบ้านที่เข้มแข็ง มีกองทุนหมู่บ้านที่ประสบ ความสำเร็จ สมบูรณ์
- มีศูนย์พัฒนาเด็กเล็กของ อบต. เพื่อส่งเสริมพื้นฐานด้านการศึกษาของเด็กก่อนวัยเรียน และมีสถานศึกษาในตำบลสามารถรองรับการเรียนของเด็กนักเรียนได้อย่างเพียงพอ
- ผู้นำชุมชนสมัครสมานสามัคคี ไม่มีปัญหาในด้านการร่วมกันในการปกครอง และบริหารการพัฒนา ผู้นำชุมชนให้ความร่วมมือในการพัฒนาท้องถิ่น
- องค์การบริหารส่วนตำบลมีศักยภาพเพียงพอที่รองรับการบริการสาธารณะ และแก้ไขปัญหาความเดือดร้อนของประชาชน
- มีการประสานร่วมมือระหว่างองค์การบริหารส่วนตำบลกับส่วนราชการในพื้นที่
- มีศูนย์รวมจิตใจของชุมชน คือ ท่าน้าวสุรนารี และหลวงพ่อคุณ
- มีแหล่งโบราณสถานยอดปราสาทที่สามารถพัฒนาเป็นแหล่งท่องเที่ยวได้

##### (2) จุดอ่อน (W : Weakness)

- ราคาสินค้าทางการเกษตรต้องอิงจากราคาของตลาดและพ่อค้าคนกลาง
- ปัญหาเรื่องการขาดแคลนแหล่งน้ำและน้ำไม่เพียงพอในการอุปโภคบริโภคในหน้าแล้งและปัญหาคุณภาพดิน
- เด็กและเยาวชนบางส่วนมีพฤติกรรมไม่ศึกษาต่อระดับที่สูงขึ้น
- ขาดสนามกีฬามาตรฐานของตำบลเพื่อส่งเสริมด้านการกีฬาให้เด็กและเยาวชน
- ประชาชนยังไม่เข้าใจในโอกาส ของตนเองและชุมชนประชาชนขาดระเบียบวินัย

##### (3) โอกาส (O : Opportunity)

- จังหวัดนครราชสีมาสามารถสนับสนุนงบประมาณให้องค์กรปกครองส่วนท้องถิ่นที่มีแผนงานโครงการตามแนวทางยุทธศาสตร์การพัฒนาจังหวัด
- มีเส้นทางคมนาคมสายหลักเชื่อมไปสู่ภาคอีสานหลายจังหวัดผ่านจำนวน 2 สายสามารถรองรับการขยายตัวของการลงทุนทางเศรษฐกิจ
- องค์การบริหารส่วนตำบลหินดาด สามารถพัฒนาการจัดเก็บรายได้เพิ่มขึ้น
- รัฐบาลมีนโยบายให้ประชาชนมีส่วนร่วมในการพัฒนาท้องถิ่นของตนเอง
- ได้รับงบประมาณจากส่วนกลางเพิ่มขึ้นเพื่อให้เพียงพอในการบริหารจัดการท้องถิ่น

##### (4) อุปสรรค (T : Threat)

- ความผันผวนทางราคาสินค้าทางการเกษตร
- สภาพพื้นที่ในการเกษตร เป็นหิน สภาพดินไม่ดี ไม่เอื้อต่อการเกษตร

- ประชาชนมาจากหลายชุมชนมีพื้นฐานความรู้และพื้นฐานทางสังคมแตกต่างกัน
- การถ่ายโอนภารกิจจากส่วนกลางและส่วนภูมิภาคมายังท้องถิ่น ทำให้ท้องถิ่นมีภาระงานเพิ่มขึ้น ทำให้ไม่มีงบประมาณดำเนินการ
- กฎหมายและระเบียบต่างๆ ในการปฏิบัติงานทำให้ขาดความคล่องตัวในการบริหารงาน

### 3.2 การประเมินสถานการณ์สภาพแวดล้อมภายนอกที่เกี่ยวข้อง สภาพปัญหาขององค์การบริหารส่วนตำบลหินตาด

ชื่อปัญหา	สภาพปัญหา
<b>1. ปัญหาด้านเศรษฐกิจ</b> 1.1 ผลผลิตด้านการทำนา – ทำไร่ ตกต่ำไม่คุ้มทุนไม่สามารถทำเกษตรกรรมในฤดูแล้งได้ 1.2 อัตราค่าจ้างต่ำ 1.3 ปัญหาการว่างงาน 1.4 ปัญหาขาดสถานที่ท่องเที่ยว	<ul style="list-style-type: none"> <li>- ผลผลิตด้านการทำนา - ทำไร่ ไม่คุ้มทุนก่อให้เกิดหนี้</li> <li>- ทำให้มีการว่างงานช่วงฤดูแล้ง เนื่องจากไม่สามารถจะประกอบอาชีพด้านการเกษตรได้เช่น การทำนา</li> <li>- อัตราค่าจ้างต่ำ ไม่เพียงพอต่อค่าใช้จ่าย</li> <li>- เนื่องจากด้านการเกษตรกรรม จะทำได้เฉพาะในฤดูฝนเมื่อถึงฤดูแล้งแล้วประชาชนจะไปรับจ้างในเขตอื่นทำให้เกิดปัญหาคนย้ายออกนอกพื้นที่</li> <li>- ไม่มีสถานที่ท่องเที่ยว</li> </ul>
<b>2. ปัญหาด้านสังคม</b> 2.1 ปัญหาด้านยาเสพติด 2.2 ปัญหาการว่างงาน 2.3 ปัญหาการอพยพย้ายถิ่น 2.4 ปัญหาความปลอดภัยในชีวิตและทรัพย์สิน	<ul style="list-style-type: none"> <li>- กลุ่มเสี่ยงเป็นเยาวชนที่กำลังศึกษา</li> <li>- ประชาชนมีอัตราการว่างงานมากในช่วงหลังฤดูเก็บเกี่ยวพืชผลด้านการเกษตร</li> <li>- ประชาชนอพยพย้ายถิ่นออกนอกพื้นที่เพื่อไปหางานทำในเขตเมืองเช่น กรุงเทพฯ และปริมณฑล</li> <li>- ประชาชนมีความไม่ปลอดภัยในชีวิตและทรัพย์สินเนื่องจากยังมีการก่อเหตุทะเลาะ และการขโมยทรัพย์สิน</li> </ul>
<b>3.ปัญหาด้านโครงสร้างพื้นฐาน</b> 3.1 การขาดเอกสารสิทธิ์ในที่ดินทำกิน 3.2 การคมนาคมพื้นที่ทางการเกษตรไม่สะดวก 3.3 ปัญหาขาดระบบประปาผิวดิน 3.4 ปัญหาการขาดไฟส่องสว่างตามถนนหนทาง 3.5 สิทธิในที่ดินทำกิน	<ul style="list-style-type: none"> <li>- ประชาชนบางรายไม่มีที่ดินทำกิน ไม่มีที่ดินเป็นของตนเอง</li> <li>- ถนนส่วนใหญ่ในตำบลจะเป็นถนนลูกรังหรือหินคลุก เมื่อถึงฤดูฝนจึงทำให้ไม่สะดวกในการขนถ่ายพืชผลทางการเกษตร</li> <li>- ขาดการบริการด้านประปาในเขตตำบลยังไม่ทั่วถึง เนื่องจากไม่มีแหล่งน้ำ</li> <li>- อาจทำให้เกิดอันตรายในการเดินทางยามค่ำคืนแก่ประชาชนในหมู่บ้าน</li> <li>- ประชาชนบางรายต้องเช่าที่ดินทำกิน</li> </ul>

ชื่อปัญหา	สภาพปัญหา
<p><b>4. ปัญหาด้านแหล่งน้ำ</b></p> <p>4.1 ปัญหาแหล่งน้ำเพื่อการเกษตรในฤดูแล้ง</p> <p>4.2 ปัญหาขาดภาชนะเก็บน้ำไม่เพียงพอในฤดูแล้ง</p> <p>4.3 ปัญหาแหล่งน้ำตื้นเขิน</p> <p>4.4 แหล่งน้ำเพื่อการอุปโภค-บริโภคไม่เพียงพอ</p>	<ul style="list-style-type: none"> <li>- ขาดแหล่งน้ำเพื่อการเกษตรไม่เพียงพอตลอดปี</li> <li>- ขาดภาชนะเก็บน้ำไม่เพียงพอ</li> <li>- แหล่งน้ำเพื่อการเกษตรตื้นเขิน</li> <li>- แหล่งน้ำเพื่อการอุปโภค-บริโภคไม่เพียงพอตลอดทั้งปี</li> </ul>
<p><b>5. ปัญหาด้านสาธารณสุข</b></p> <p>5.1 ปัญหาโรคไม่ติดต่อ</p> <p>5.2 ปัญหาความไม่เป็นระเบียบเรียบร้อยในการจัดเรือนและชุมชน ซึ่งไม่ถูกสุขลักษณะ</p> <p>5.3 ปัญหาการมีส่วนร่วมด้านสุขภาพที่ไม่ดีและเหมาะสม</p> <p>5.4 ปัญหา โรคไข้เลือดออก</p>	<ul style="list-style-type: none"> <li>- ประชาชนมีโรคที่ไม่ติดต่อเช่น เบาหวาน ความดัน โลหิตสูง ฯลฯ</li> <li>- การจัดบ้านเรือนและชุมชนไม่มีความเป็นระเบียบเรียบร้อยและไม่ถูกสุขลักษณะ เนื่องจากชุมชนมีความแออัด</li> <li>- ประชาชนไม่ให้ความร่วมมือในการดูแลสุขภาพของตนเอง</li> <li>- สิ่งแวดล้อมของชุมชนหมู่บ้านที่ไม่มีความสะอาด เป็นแหล่งสะสมเชื้อโรค</li> </ul>
<p><b>6. ปัญหาด้านการเมือง - การบริหาร</b></p> <p>6.1 ปัญหาประชาชนไม่รู้ ไม่เข้าใจด้านกฎหมาย</p> <p>6.2 ปัญหาการมีส่วนร่วมในการบริหารจัดการอย่างสม่ำเสมอ</p> <p>6.3 ปัญหาความคิดเห็นที่แตกต่าง</p>	<ul style="list-style-type: none"> <li>- ประชาชนไม่มีความรู้ความเข้าใจด้านกฎหมายถูกชักจูงได้ง่าย</li> <li>- ขาดความร่วมมือของประชาชน</li> <li>- ประชาชน ในตำบลขาดความสามัคคี แบ่งกลุ่ม แบ่งพวก</li> <li>- สมาชิกสภา อบต. พนักงานส่วนตำบล ยังขาดความรู้ความเข้าใจเกี่ยวกับระเบียบ กฎหมาย ข้อบังคับ เท่าที่ควรและขาดการเรียนรู้อย่างต่อเนื่อง</li> <li>- ผู้นำไม่มีความรู้ความเข้าใจที่ถูกต้องเกี่ยวกับระเบียบ กฎหมาย ข้อบังคับที่เพียงพอ</li> </ul>
<p><b>7. ปัญหาด้านการศึกษา ศาสนา และวัฒนธรรม</b></p> <p>7.1 ปัญหาการขาดโอกาสทางการศึกษา</p> <p>7.2 ปัญหาด้านวัฒนธรรม ขนบธรรมเนียมประเพณี</p>	<ul style="list-style-type: none"> <li>- เด็กเมื่อจบชั้นศึกษาภาคบังคับแล้วไม่เรียนต่อเนื่องจากปัญหารายได้ของครอบครัว และจะต้องช่วยครอบครัวประกอบอาชีพ</li> <li>- เด็กเยาวชนรุ่นใหม่ไม่รู้จักวัฒนธรรมขนบธรรมเนียมประเพณีของท้องถิ่นสมัยก่อน ๆ ที่เคยถือปฏิบัติกันมา</li> </ul>
<p><b>8. ปัญหาด้านทรัพยากรธรรมชาติและสิ่งแวดล้อม</b></p> <p>8.1 ปัญหาคุณภาพดินต่ำ</p> <p>8.2 ปัญหาการตัดไม้ทำลายป่าของประชาชน</p> <p>8.3 ปัญหาขาดสถานที่พักผ่อนหย่อนใจ</p>	<ul style="list-style-type: none"> <li>- ดินมีสภาพเค็ม การเพาะปลูกไม่ค่อยได้ผล</li> <li>- ประชาชนใช้สารเคมี เช่น ปุ๋ย ยาฆ่าแมลงในปริมาณเพิ่มขึ้น</li> <li>- ป่าไม้ถูกทำลายโดยราษฎรจะตัดไม้เพื่อใช้เป็นที่ทำกิน</li> </ul>

ชื่อปัญหา	สภาพปัญหา
8.4 ปัญหารุกล้ำที่สาธารณะประโยชน์และป่าสงวน 8.5 ปัญหาด้านสาธารณสุข	- ไม่มีสถานที่พักผ่อนหย่อนใจ - ประชาชนถูกรุกล้ำที่สาธารณะประโยชน์ - เกิดภัยแล้ง

### ส่วนที่ 3 การนำแผนพัฒนาท้องถิ่นสู่การปฏิบัติ

#### 1. ยุทธศาสตร์การพัฒนาและแผนงาน

ที่	ยุทธศาสตร์	ด้าน	แผนงาน	หน่วยงานรับผิดชอบหลัก	หน่วยงานสนับสนุน
1	ยุทธศาสตร์ด้านโครงสร้างพื้นฐาน	ด้านการเศรษฐกิจ ด้านบริการชุมชน และสังคม	-แผนงานอุตสาหกรรมและการโยธา - แผนงานเคหะและชุมชน	กองช่าง	สำนักปลัด กองคลัง
2	ยุทธศาสตร์การพัฒนาการเกษตร	ด้านเศรษฐกิจ	- แผนงานการเกษตร - แผนงานอุตสาหกรรมและการโยธา	สำนักปลัด กองช่าง	กองคลัง กองช่าง
3	ยุทธศาสตร์ด้านเสริมสร้างความสามารถทางเศรษฐกิจและแก้ไขปัญหาความยากจน	ด้านการบริการชุมชน และสังคม	- แผนงานสร้างความเข้มแข็งของชุมชน	กองสวัสดิการ สำนักปลัด	กองคลัง
4	ยุทธศาสตร์การพัฒนาสังคมและแก้ไขปัญหาความเดือดร้อนของประชาชน	ด้านบริหารทั่วไป ด้านบริหารชุมชน และสังคม ด้านการดำเนินงานอื่น	-แผนงานบริหารทั่วไป - แผนงานรักษาความสงบภายใน - แผนงานการศึกษา - แผนงานสาธารณสุข - แผนงานสังคมสงเคราะห์ - แผนงานสร้างความเข้มแข็งของชุมชน	สำนักปลัด กองการศึกษา กองสาธารณสุขฯ กองสวัสดิการ	กองคลัง กองช่าง

ที่	ยุทธศาสตร์	ด้าน	แผนงาน	หน่วยงาน รับผิดชอบ หลัก	หน่วยงาน สนับสนุน
			- แผนงานศาสนา วัฒนธรรมและ นันทนาการ  - แผนงานงบกลาง		
5	ยุทธศาสตร์การบริหาร จัดการตามหลักการ บริหารจัดการบ้านเมือง ที่ดี	ด้านบริหารทั่วไป ด้านการบริการชุมชน และสังคม ด้านการดำเนินงาน อื่น	-แผนงานบริหารทั่วไป - แผนงานสร้างความ เข้มแข็งของชุมชน - แผนงานงบกลาง	สำนักปลัด	กองคลัง
6	ยุทธศาสตร์การพัฒนา ทรัพยากรธรรมชาติและ สิ่งแวดล้อม	ด้านบริการชุมชน และสังคม ด้านการเศรษฐกิจ	แผนงานสาธารณสุข แผนงานการเกษตร	กอง สาธารณสุขฯ	สำนักปลัด กองคลัง กองสวัสดิการ
7	ยุทธศาสตร์การพัฒนา แหล่งท่องเที่ยว	ด้านบริการชุมชน และสังคม	แผนงานศาสนา วัฒนธรรมและ นันทนาการ (งานวิชาการวางแผน และส่งเสริมการ ท่องเที่ยว)	สำนักปลัด	กองการศึกษา กองคลัง
รวม	7	4	11	6	6

## 2. บัญชีโครงการพัฒนาท้องถิ่น

- 2.1 บัญชีสรุปโครงการพัฒนา(แบบ ผ.01)
- 2.2 รายละเอียดโครงการพัฒนา(แบบ ผ.02)
- 2.3 รายละเอียดโครงการพัฒนา สำหรับโครงการที่เกินศักยภาพ (แบบ ผ.02/1)
- 2.4 บัญชีครุภัณฑ์(แบบ ผ.03)





## ส่วนที่ 4 การติดตามและประเมินผล

### 4.1 การติดตามและประเมินผลยุทธศาสตร์

ประเด็นการพิจารณา	คะแนน
๑. ข้อมูลสภาพทั่วไปและข้อมูลพื้นฐานขององค์กรปกครองส่วนท้องถิ่น	๒๐
๒. การวิเคราะห์สถานการณ์และศักยภาพ	๒๐
๓. ยุทธศาสตร์ประกอบด้วย	๖๐
๓.๑ ยุทธศาสตร์ขององค์กรปกครองส่วนท้องถิ่น	(๑๐)
๓.๒ ยุทธศาสตร์ขององค์กรปกครองส่วนท้องถิ่นในเขตจังหวัด	(๑๐)
๓.๓ ยุทธศาสตร์จังหวัด	(๑๐)
๓.๔ วิสัยทัศน์	(๕)
๓.๕ กลยุทธ์	(๕)
๓.๖ เป้าประสงค์ของแต่ละประเด็นกลยุทธ์	(๕)
๓.๗ จุดยืนทางยุทธศาสตร์	(๕)
๓.๘ แผนงาน	(๕)
๓.๙ ความเชื่อมโยงของยุทธศาสตร์ในภาพรวม	(๕)
รวมคะแนน	๑๐๐

แนวทางเบื้องต้นในการให้คะแนนแนวทางการพิจารณาการติดตามและประเมินผลยุทธศาสตร์  
เพื่อความสอดคล้องแผนพัฒนาท้องถิ่นขององค์กรปกครองส่วนท้องถิ่น

ประเด็นการพิจารณา	รายละเอียดหลักเกณฑ์	คะแนนเต็ม	คะแนนที่ได้
๑. ข้อมูลสภาพทั่วไปและข้อมูลพื้นฐานขององค์กรปกครองส่วนท้องถิ่น	ควรประกอบด้วยข้อมูลดังนี้ (๑) ข้อมูลเกี่ยวกับด้านกายภาพ เช่น ที่ตั้งของหมู่บ้าน/ชุมชน/ตำบล ลักษณะภูมิประเทศ ลักษณะภูมิอากาศ ลักษณะของที่ดิน ลักษณะของแหล่งน้ำ ลักษณะของป่าไม้ ฯลฯ ด้านการเมือง/การปกครอง เช่น เขต การปกครองการเลือกตั้ง ฯลฯ	๒๐ (๓)	
	(๒) ข้อมูลเกี่ยวกับด้านการเมือง/การปกครอง เช่น เขตการปกครอง การเลือกตั้ง ฯลฯ ประชากร เช่น ข้อมูลเกี่ยวกับจำนวนประชากร และ ช่วงอายุและจำนวนประชากร ฯลฯ	(๒)	
	(๓) ข้อมูลเกี่ยวกับสภาพทางสังคม เช่น การศึกษา สาธารณสุข อาชญากรรม ยาเสพติด การสังคมสงเคราะห์	(๒)	
	(๔) ข้อมูลเกี่ยวกับระบบบริหารพื้นฐาน เช่น การคมนาคมขนส่ง การไฟฟ้า การประปา โทรศัพท์ ฯลฯ	(๒)	
	(๕) ข้อมูลเกี่ยวกับระบบเศรษฐกิจ เช่น การเกษตร การประมง การประมงสัตว์ การบริการ การท่องเที่ยว อุตสาหกรรม การพาณิชย์/กลุ่มอาชีพแรงงาน ฯลฯ	(๒)	
	(๖) ข้อมูลเกี่ยวกับศาสนา ประเพณี วัฒนธรรม เช่น การนับถือศาสนา ประเพณี และงานประจำปี ภูมิปัญญาท้องถิ่น ภาษาถิ่น สินค้าพื้นเมือง และของที่ระลึก ฯลฯ และอื่นๆ	(๒)	
	(๗) ข้อมูลเกี่ยวกับทรัพยากรธรรมชาติ เช่น น้ำ ป่าไม้ ภูเขา คุณภาพของทรัพยากรธรรมชาติ ฯลฯ	(๒)	
	(๘) การสำรวจและจัดเก็บข้อมูลเพื่อการจัดทำแผนพัฒนาท้องถิ่นหรือการใช้ข้อมูล จปฐ.	(๒)	
	(๙) การประชุมประชาคมท้องถิ่น รูปแบบ วิธีการ และการดำเนินการประชุมประชาคมท้องถิ่นโดยใช้กระบวนการร่วมคิด ร่วมทำ ร่วมตัดสินใจ ร่วมตรวจสอบ ร่วมรับประโยชน์ ร่วมแก้ไขปัญหา บริรักษารือ แลกเปลี่ยนเรียนรู้ เพื่อแก้ไขปัญหาสำหรับการพัฒนาท้องถิ่นตามอำนาจหน้าที่ขององค์กรปกครองส่วนท้องถิ่น	(๓)	

ประเด็น...

ประเด็น การพิจารณา	รายละเอียดหลักเกณฑ์	คะแนน เต็ม	คะแนน ที่ได้
๒. การวิเคราะห์ สภาพการณ์และ ศักยภาพ	<b>ควรประกอบด้วยข้อมูลดังนี้</b> (๑) การวิเคราะห์ที่ครอบคลุมความเชื่อมโยง ความสอดคล้องยุทธศาสตร์ จังหวัด ยุทธศาสตร์การพัฒนาขององค์กรปกครองส่วนท้องถิ่นในเขต จังหวัด ยุทธศาสตร์ขององค์กรปกครองส่วนท้องถิ่น นโยบายของ ผู้บริหารท้องถิ่น รวมถึงความเชื่อมโยงแผนยุทธศาสตร์ชาติ ๒๐ ปี แผนพัฒนาเศรษฐกิจและสังคมแห่งชาติ และ Thailand ๔.๐	๒๐ (๕)	
	(๒) การวิเคราะห์การใช้ผังเมืองรวมหรือผังเมืองเฉพาะและการบังคับ ใช้ผลของการบังคับใช้ สภาพการณ์ที่เกิดขึ้นต่อการพัฒนาท้องถิ่น	(๓)	
	(๓) การวิเคราะห์ทางสังคม เช่น ด้านแรงงาน การศึกษา สาธารณสุข ความยากจน อาชญากรรม ปัญหายาเสพติด เทคโนโลยี จารีต ประเพณี วัฒนธรรม ภูมิปัญญาท้องถิ่น เป็นต้น	(๓)	
	(๔) การวิเคราะห์ทางเศรษฐกิจ ข้อมูลด้านรายได้ครัวเรือน การส่งเสริม อาชีพ กลุ่มอาชีพ กลุ่มทางสังคม การพัฒนาอาชีพและกลุ่มต่างๆ สภาพทางเศรษฐกิจและความเป็นอยู่ทั่วไป เป็นต้น	(๓)	
	(๕) การวิเคราะห์สิ่งแวดล้อม พื้นที่สีเขียว ธรรมชาติต่างๆ ทาง ภูมิศาสตร์ กระบวนการหรือสิ่งที่เกิดขึ้น การประติษฐ์ที่มีผลต่อ สิ่งแวดล้อมและการพัฒนา	(๓)	
	(๖) ผลการวิเคราะห์ศักยภาพเพื่อประเมินสถานภาพการพัฒนาใน ปัจจุบันและโอกาสการพัฒนาในอนาคตของท้องถิ่น ด้วยเทคนิค SWOT Analysis ที่อาจส่งผลการดำเนินงานได้แก่ S-Strengit (จุด แข็ง) W-Weakness (จุดอ่อน) O-Opportunity (โอกาส) และT- Therat (อุปสรรค)	(๓)	
๓. ยุทธศาสตร์	<b>ควรประกอบด้วยข้อมูลดังนี้</b> สอดคล้องกับสภาพสังคม เศรษฐกิจ สิ่งแวดล้อมของท้องถิ่น ประเด็นปัญหาการพัฒนาและแนวทางการ พัฒนาที่สอดคล้องกับยุทธศาสตร์ขององค์กรปกครองส่วนท้องถิ่น และ เชื่อมโยงหลักปรัชญาแผนยุทธศาสตร์ชาติ ๒๐ ปี แผนพัฒนา เศรษฐกิจและสังคมแห่งชาติ และ Thailand ๔.๐	๖๐ (๑๐)	
๓.๑ ยุทธศาสตร์ของ องค์กรปกครองส่วน ท้องถิ่น			
๓.๒ ยุทธศาสตร์ของ องค์กรปกครองส่วน ท้องถิ่นในเขตจังหวัด	สอดคล้องและเชื่อมโยงกับสภาพสังคม เศรษฐกิจ สิ่งแวดล้อมของ ท้องถิ่น และยุทธศาสตร์จังหวัด และเชื่อมโยงหลักปรัชญาแผน ยุทธศาสตร์ชาติ ๒๐ ปี แผนพัฒนาเศรษฐกิจและสังคมแห่งชาติและ Thailand ๔.๐	(๑๐)	
๓.๓ ยุทธศาสตร์ จังหวัด	สอดคล้องกับแผนพัฒนากลุ่มจังหวัด ยุทธศาสตร์พัฒนาภาค แผนพัฒนาเศรษฐกิจและสังคมแห่งชาติ แผนการบริหารราชการ แผ่นดิน นโยบาย/ยุทธศาสตร์ คสช. และนโยบายรัฐบาล หลักประชา	(๑๐)	

รัฐ แผนยุทธศาสตร์ชาติ ๒๐ ปี และThailand ๔.๐		
---	--	--

ประเด็น...

ประเด็นการพิจารณา	รายละเอียดหลักเกณฑ์	คะแนนเต็ม	คะแนนที่ได้
๓.๔ วิสัยทัศน์	วิสัยทัศน์ ซึ่งมีลักษณะแสดงสถานภาพที่องค์กรปกครองส่วนท้องถิ่นต้องการจะเป็นหรือบรรลุถึงอนาคตอย่างชัดเจน สอดคล้องกับโอกาสและศักยภาพที่เป็นลักษณะเฉพาะขององค์กรปกครองส่วนท้องถิ่นและสัมพันธ์กับโครงการพัฒนา	(๕)	
๓.๕ กลยุทธ์	แสดงให้เห็นช่องทาง วิธีการ ภารกิจหรือสิ่งที่จะต้องทำตามอำนาจหน้าที่ขององค์กรปกครองส่วนท้องถิ่นที่จะนำไปสู่การบรรลุวิสัยทัศน์ หรือแสดงให้เห็นถึงความชัดเจนในสิ่งที่จะดำเนินการให้บรรลุวิสัยทัศน์นั้น	(๕)	
๓.๖ เป้าประสงค์ของแต่ละประเด็นกลยุทธ์	เป้าประสงค์ของแต่ละประเด็นกลยุทธ์มีความสอดคล้องและสนับสนุนต่อกกลยุทธ์ที่จะเกิดขึ้น มุ่งหมายสิ่งหนึ่งสิ่งใดที่ชัดเจน	(๕)	
๓.๗ จุดยืนทางยุทธศาสตร์ (Positioning)	ความมุ่งมั่นอันแน่วแน่ในการวางแผนพัฒนาท้องถิ่น เพื่อให้บรรลุวิสัยทัศน์ขององค์กรปกครองส่วนท้องถิ่น ซึ่งเกิดจากศักยภาพของพื้นที่จริง ที่จะนำไปสู่ผลสำเร็จทางยุทธศาสตร์	(๕)	
๓.๘ แผนงาน	แผนงานหรือจุดมุ่งหมายเพื่อการพัฒนาในอนาคต กำหนดจุดมุ่งหมายในเรื่องใดเรื่องหนึ่งหรือแผนงานที่เกิดจากเป้าประสงค์ ตัวชี้วัด ค่าเป้าหมาย กลยุทธ์ จุดยืนทางยุทธศาสตร์ขององค์กรปกครองส่วนท้องถิ่นที่มีความชัดเจน นำไปสู่การทำโครงการพัฒนาท้องถิ่นในแผนพัฒนาท้องถิ่น โดยระบุแผนงานและความเชื่อมโยงดังกล่าว	(๕)	
๓.๙ ความเชื่อมโยงของยุทธศาสตร์ในภาพรวม	ความเชื่อมโยงองค์รวมที่นำไปสู่การพัฒนาท้องถิ่นที่เกิดผลผลิต/โครงการจากแผนยุทธศาสตร์ชาติ ๒๐ ปี แผนพัฒนาเศรษฐกิจและสังคมแห่งชาติ ฉบับที่ ๑๒ Thailand ๔.๐ แผนพัฒนาภาค/แผนพัฒนากลุ่มจังหวัด /แผนพัฒนาจังหวัดยุทธศาสตร์การพัฒนาขององค์กรปกครองส่วนท้องถิ่นในเขตจังหวัด และยุทธศาสตร์ขององค์กรปกครองส่วนท้องถิ่น	(๕)	
<b>รวมคะแนน</b>		<b>๑๐๐</b>	

## 4.2 การติดตามและประเมินผลโครงการ

แนวทางการพิจารณาการติดตามและประเมินผลโครงการ  
เพื่อความสอดคล้องแผนพัฒนาท้องถิ่น (พ.ศ. ๒๕๖๑ – ๒๕๖๕) ขององค์กรปกครองส่วนท้องถิ่น

ประเด็นการพิจารณา	คะแนน
๑. การสรุปสถานการณ์การพิจารณา	๑๐
๒. การประเมินผลการนำแผนพัฒนาท้องถิ่นสู่ปฏิบัติในเชิงปริมาณ	๑๐
๓. การประเมินผลการนำแผนพัฒนาท้องถิ่นสู่ปฏิบัติในเชิงคุณภาพ	๑๐
๔. แผนงานและยุทธศาสตร์การพิจารณา	๑๐
๕. โครงการพัฒนา ประกอบด้วย	๖๐
๕.๑ ความชัดเจนของชื่อโครงการ	(๕)
๕.๒ กำหนดวัตถุประสงค์สอดคล้องกับโครงการ	(๕)
๕.๓ เป้าหมาย (ผลผลิตของโครงการ) มีความชัดเจนนำไปสู่การตั้งงบประมาณได้ถูกต้อง	(๕)
๕.๔ โครงการมีความสอดคล้องกับแผนยุทธศาสตร์ชาติ ๒๐ ปี	(๕)
๕.๕ เป้าหมาย (ผลผลิตของโครงการ) มีความสอดคล้องกับแผนพัฒนาเศรษฐกิจและสังคมแห่งชาติ	(๕)
๕.๖ โครงการมีความสอดคล้องกับ Thailand ๔.๐	(๕)
๕.๗ โครงการสอดคล้องกับยุทธศาสตร์จังหวัด	(๕)
๕.๘ โครงการแก้ไขปัญหาความยากจนหรือการเสริมสร้างให้ประเทศชาติมั่นคง มั่งคั่ง ยั่งยืน ภายใต้หลักปรัชญา	(๕)
๕.๙ งบประมาณ มีความสอดคล้องกับเป้าหมาย (ผลผลิตของโครงการ)	(๕)
๕.๑๐ มีการประมาณการราคาถูกต้องตามหลักวิธีการงบประมาณ	(๕)
๕.๑๑ มีการกำหนดตัวชี้วัด (KPI) และสอดคล้องกับวัตถุประสงค์และผลคาดว่าจะได้รับ	(๕)
๕.๑๒ ผลที่คาดว่าจะได้รับ สอดคล้องกับวัตถุประสงค์	(๕)
<b>รวมคะแนน</b>	<b>๑๐๐</b>



**แนวทางเบื้องต้นในการให้คะแนนแนวทางการพิจารณาการติดตามและประเมินผลโครงการ  
เพื่อความสอดคล้องแผนพัฒนาท้องถิ่น (พ.ศ. ๒๕๖๑ – ๒๕๖๕) ขององค์กรปกครองส่วนท้องถิ่น**

ประเด็นการ พิจารณา	รายละเอียดหลักเกณฑ์	คะแนน เต็ม	คะแนน ที่ได้
๑. การสรุป สถานการณ์การพัฒนา	เป็นการวิเคราะห์กรอบการจัดทำยุทธศาสตร์ขององค์กรปกครองส่วน ท้องถิ่น (ใช้การวิเคราะห์ SWOT Analysis/Demand (Demand Analysis)/Global Demand และ Trend ปัจจุบันและสถานการณ์การ เปลี่ยนแปลงที่มีผลต่อการพัฒนา อย่างน้อยต้องประกอบด้วย วิเคราะห์ศักยภาพด้านเศรษฐกิจ, ด้านสังคม, ด้านทรัพยากรธรรมชาติ และสิ่งแวดล้อม)	๑๐	
๒. การประเมินผลการ นำแผนพัฒนาท้องถิ่นสี่ ปีไปปฏิบัติในเชิง ปริมาณ	๑) การควบคุมที่มีตัวเลขต่างๆ เพื่อนำมาใช้วัดผลในเชิงปริมาณ เช่น การวัดจำนวนโครงการ กิจกรรม งานต่างๆ ก็คือผลผลิตนั่นเองว่าเป็นไปตามที่ตั้งเป้าหมายเอาไว้หรือไม่จำนวนที่ ดำเนินการจริงตามที่ได้กำหนดไว้เท่าไร จำนวนที่สามารถดำเนินการได้มีจำนวนเท่าไร สามารถอธิบายได้ตามหลักประสิทธิภาพ (Efficiency) ของการพัฒนาท้องถิ่นตามอำนาจ หน้าที่ที่กำหนดไว้ ๒) วิเคราะห์ผลกระทบ/สิ่งที่กระทบ (Impact) โครงการที่ดำเนินการในเชิงปริมาณ (Qualitative)	๑๐	
๓. การประเมินผลการ นำแผนพัฒนาท้องถิ่นสี่ ปีไปปฏิบัติในเชิง คุณภาพ	๑) การประเมินประสิทธิผลของแผนพัฒนาในเชิงคุณภาพคือการนำเอาเทคนิคๆ มาใช้เพื่อวัดค่าภารกิจ โครงการ กิจกรรม งานต่างๆ ที่ดำเนินการในพื้นที่นั้นๆ ตรงต่อความต้องการของประชาชนหรือไม่และ เป็นไปตามอำนาจหน้าที่หรือไม่ ประชาชนพึงพอใจหรือไม่ สิ่งของ วัสดุ ครุภัณฑ์ การดำเนินการต่างๆ มีสภาพหรือลักษณะถูกต้อง คงทน ถาวร สามารถใช้ได้ตามวัตถุประสงค์หรือไม่ ซึ่งเป็นไปตามหลัก ประสิทธิผล (Effectiveness) ผลการปฏิบัติราชการตามที่บรรลุวัตถุประสงค์ และเป้าหมายของ แผนปฏิบัติราชการตามที่ได้รับงบประมาณมาดำเนินการ รวมถึงสามารถเทียบเคียงกับส่วนราชการ หรือหน่วยงาน ๒) วิเคราะห์ผลกระทบ/สิ่งที่กระทบ (Impact) โครงการที่ดำเนินการในเชิงคุณภาพ (Qualitative)	๑๐	
๔. แผนงานและ ยุทธศาสตร์การพัฒนา	๑) วิเคราะห์แผนงาน งาน ที่เกิดจากด้านต่างๆ มีความสอดคล้องกับยุทธศาสตร์ขององค์กรปกครอง ส่วนท้องถิ่นในมิติต่างๆ จนนำไปสู่การจัดทำโครงการพัฒนาท้องถิ่นโดยใช้ SWOT Analysis/Demand (Demand Analysis)/Global Demand/ Trend หรือหลักการบูรณาการ (Integration) กับองค์กรปกครองส่วนท้องถิ่นที่มีพื้นที่ติดต่อกัน ๒) วิเคราะห์แผนงาน งาน ที่เกิดจากด้านต่างๆ ที่สอดคล้องกับการแก้ไขปัญหาความยากจน หลัก ประชารัฐ	๑๐	

ประเด็น การพิจารณา	รายละเอียดหลักเกณฑ์	คะแนน เต็ม	คะแนน ที่ได้
<b>๕. โครงการพัฒนา</b> ๕.๑ ความชัดเจน ของชื่อโครงการ	<b>ควรประกอบด้วยข้อมูลดังนี้</b> เป็นโครงการที่มีวัตถุประสงค์สนองต่อยุทธศาสตร์การพัฒนาขององค์กร ปกครองส่วนท้องถิ่นและดำเนินการเพื่อให้การพัฒนาบรรลุตามวิสัยทัศน์ ขององค์กรปกครองส่วนท้องถิ่นที่กำหนดไว้ ชื่อโครงการมีความชัดเจน มุ่งไปเรื่องใดเรื่องหนึ่ง อ่านแล้วเข้าใจได้ว่าจะพัฒนาอะไรในอนาคต	<b>๖๐</b> (๕)	
๕.๒ กำหนด วัตถุประสงค์ สอดคล้องกับ โครงการ	มีวัตถุประสงค์ชัดเจน (clear objective) โครงการต้องกำหนด วัตถุประสงค์สอดคล้องกับความเป็นมาของโครงการ สอดคล้องกับ หลักการและเหตุผล วิธีการดำเนินงานต้องสอดคล้องกับวัตถุประสงค์ มี ความเป็นไปได้ชัดเจน มีลักษณะเฉพาะเจาะจง	(๕)	
๕.๓ เป้าหมาย (ผลผลิตของ โครงการ) มีความ ชัดเจนนำไปสู่การตั้ง งบประมาณได้ ถูกต้อง	สภาพที่ยากให้เกิดขึ้นในอนาคตเป็นทิศทางที่ต้องไปให้ถึงเป้าหมายต้อง ชัดเจน สามารถระบุจำนวนเท่าไร กลุ่มเป้าหมายคืออะไร มีผลผลิต อย่างไร กลุ่มเป้าหมาย พื้นที่ดำเนินงาน และระยะเวลาดำเนินงานอธิบาย ให้ชัดเจนว่าโครงการนี้จะทำที่ไหน เริ่มต้นในช่วงเวลาใดและจบลงเมื่อไร ใครคือกลุ่มเป้าหมายของโครงการ หากกลุ่มเป้าหมายมีหลายกลุ่ม ให้ บอกชัดเจนไปว่าใครคือกลุ่มเป้าหมายหลัก ใครคือกลุ่มเป้าหมายรอง	(๕)	
๕.๔ โครงการมีความ สอดคล้องกับแผน ยุทธศาสตร์ ๒๐ ปี	โครงการสอดคล้องกับ (๑) ความมั่นคง (๒) การสร้างความสามารถในการ แข่งขัน (๓) การพัฒนาเสริมสร้างศักยภาพคน (๔) การสร้างโอกาสความ เสนอภาคและเท่าเทียมกันทางสังคม (๕) การสร้างการเติบโตบนคุณภาพ ชีวิตที่เป็นมิตรต่อสิ่งแวดล้อม (๖) การปรับสมดุลและพัฒนาระบบการ บริหารจัดการภาครัฐ เพื่อให้เกิดความมั่นคง มั่งคั่ง ยั่งยืน	(๕)	
๕.๕ เป้าหมาย (ผลผลิตของ โครงการ) มีความ สอดคล้องกับ แผนพัฒนาเศรษฐกิจ และสังคมแห่งชาติ	โครงการมีความสอดคล้องแผนพัฒนาเศรษฐกิจและสังคมแห่งชาติฉบับที่ ๑๒ โดย (๑) ยึดหลักปรัชญาเศรษฐกิจพอเพียง (๒) ยึดคนเป็นศูนย์กลาง พัฒนา (๓) ยึดวิสัยทัศน์ภายใต้ยุทธศาสตร์ชาติ ๒๐ ปี (๔) ยึดเป้าหมาย อนาคตประเทศไทย ๒๕๗๙ (๕) ยึดหลักการนำไปสู่ปฏิบัติให้เกิดผล สัมฤทธิ์อย่างจริงจังใน ๕ ปีที่ต่อยอดไปสู่ผลสัมฤทธิ์ที่เป็นเป้าหมายระยะ ยาว ภายใต้แนวทางการพัฒนา (๑) การยกระดับศักยภาพการแข่งขันและ การหลุดพ้นกับดักรายได้ปานกลางสู่รายได้สูง (๒) การพัฒนาศักยภาพคน ตามช่วงวัยและการปฏิรูประบบเพื่อสร้างสังคมสูงวัยอย่างมีคุณภาพ (๓) การลดความเหลื่อมล้ำทางสังคม (๔) การรองรับการเชื่อมโยงภูมิภาคและ ความเป็นเมือง (๕) การสร้างความเจริญเติบโตทางเศรษฐกิจและสังคม อย่างเป็นมิตรกับสิ่งแวดล้อม (๖) การบริหารราชการแผ่นดินที่มี ประสิทธิภาพ	(๕)	

ประเด็น การพิจารณา	รายละเอียดหลักเกณฑ์	คะแนน เต็ม	คะแนน ที่ได้
๕.๖ โครงการมีความ สอดคล้อง	โครงการมีลักษณะหรือสอดคล้องกับการปรับเปลี่ยนโครงสร้างเศรษฐกิจ ไปสู่ Value-Based Economy หรือเศรษฐกิจที่ขับเคลื่อนด้วยนวัตกรรม ทำน้อย ได้มาก เช่น (๑) เปลี่ยนจากการผลิตสินค้า โภคภัณฑ์ไปสู่สินค้า เชิงนวัตกรรม (๒) เปลี่ยนจากการขับเคลื่อนประเทศด้วย ภาคอุตสาหกรรม ไปสู่การขับเคลื่อนด้วยเทคโนโลยี ความคิดสร้างสรรค์ และนวัตกรรม (๓) เปลี่ยนจากการเน้นภาคการผลิตสินค้าไปสู่การเน้น ภาคบริการมากขึ้น รวมถึงโครงการที่เติมเต็มด้วยวิทยาการ ความคิด สร้างสรรค์ นวัตกรรม วิทยาศาสตร์ เทคโนโลยี และการวิจัยและพัฒนา แล้วต่อยอดความได้เปรียบเชิงเปรียบเทียบ เช่น ด้านการเกษตร เทคโนโลยีชีวภาพ สาธารณสุข วัฒนธรรม ฯลฯ	(๕)	๕
๕.๗ โครงการ สอดคล้องกับ ยุทธศาสตร์จังหวัด	โครงการพัฒนาท้องถิ่นมีความสอดคล้องกับห้วงระยะเวลาของ แผนพัฒนาจังหวัดที่ได้กำเนิดขึ้น เพื่อขับเคลื่อนการพัฒนาท้องถิ่นเสมือน หนึ่งการขับเคลื่อนการพัฒนาจังหวัด ซึ่งไม่สามารถแยกส่วนใดส่วนหนึ่ง ออกจากกันได้ นอกจากนี้โครงการพัฒนาท้องถิ่นต้องเป็นโครงการ เชื่อมต่อหรือเดินทางไปด้วยกันกับยุทธศาสตร์จังหวัดที่ได้กำหนดขึ้นเป็น ปัจจุบัน	(๕)	๕
๕.๘ โครงการแก้ไข ปัญหาความยากจน หรือการเสริมสร้างให้ ประเทศชาติมั่นคง มั่งคั่ง ยั่งยืน ภายใต้ หลักประชารัฐ	เป็นโครงการที่ดำเนินการภายใต้พื้นฐานความพอเพียงที่ประชาชน ดำเนินการเองหรือร่วมดำเนินการ เป็นโครงการต่อยอดและขยายได้ เป็น โครงการที่ประชาชนต้องการเพื่อให้เกิดความยั่งยืน ซึ่งมีลักษณะที่จะให้ ท้องถิ่นมีความมั่นคง มั่งคั่ง ยั่งยืน เป็นท้องถิ่นที่พัฒนาแล้วด้วยการ พัฒนาปรัชญาเศรษฐกิจพอเพียง	(๕)	๕
๕.๙ งบประมาณมี ความสอดคล้องกับ เป้าหมาย(ผลผลิต ของโครงการ)	งบประมาณโครงการพัฒนาจะต้องคำนึงถึงหลักสำคัญ ๕ ประการในการ จัดทำโครงการได้แก่ (๑) ความประหยัด (Economy) (๒) ความมี ประสิทธิภาพ (Efficiency) (๓) ความมีประสิทธิภาพ (Effectiveness) (๔) ความยุติธรรม (Equity) (๕) ความโปร่งใส (Transparency)	(๕)	๕
๕.๑๐ มีการประเมิน การราคาถูกต้องตาม หลักวิธีการ งบประมาณ	การประมาณราคาเพื่อการพัฒนาต้องให้สอดคล้องกับโครงการถูกต้อง ตามหลักวิชาการทางช่าง หลักของราคากลาง ราคากลางท้องถิ่น มีความ โปร่งใสในการกำหนดราคาและตรวจสอบในเชิงประจักษ์	(๕)	๕

ประเด็น การพิจารณา	รายละเอียดหลักเกณฑ์	คะแนน เต็ม	คะแนน ที่ได้
๕.๑๑ มีการกำหนด ตัวชี้วัด (KPI) และ สอดคล้องกับ วัตถุประสงค์และผลที่ คาดว่าจะได้รับ	มีการกำหนดตัวชี้วัดผลงาน (Key Performancy Indicator : KPI) ที่ สามารถวัดได้ (measurable) ใช้บอกระสิทธิภาพ (effectiveness) ใช้บอกประสิทธิภาพ (efficiency) ได้ เช่น การกำหนดความพึงพอใจ การกำหนดร้อยละ การกำหนดอันเกิดจากผลของวัตถุประสงค์ที่เกิดที่สิ่งที่ได้รับ (การคาดการณ์ คาดว่าจะได้รับ)	(๕)	
๕.๑๒ ผลที่คาดว่าจะ ได้รับสอดคล้องกับ วัตถุประสงค์	ผลที่ได้รับเป็นสิ่งที่เกิดขึ้นได้จริงจากการดำเนินการตามโครงการพัฒนาซึ่งสอดคล้องกับวัตถุประสงค์ที่ตั้งไว้ การได้ผลหรือผลที่เกิดขึ้นจะต้องเท่ากับวัตถุประสงค์หรือมากกว่าวัตถุประสงค์ ซึ่งการเขียนวัตถุประสงค์ควรคำนึงถึง (๑) ความเป็นไปได้และมีความเฉพาะเจาะจง ในการดำเนินงานตามโครงการ (๒) วัดและประเมินผลดับของความสำเร็จได้ (๓) ระบุสิ่งที่ต้องการดำเนินงานอย่างชัดเจนและเฉพาะเจาะจงมากที่สุดและสามารถปฏิบัติได้ (๔) เป็นเหตุเป็นผล สอดคล้องกับความเป็นจริง (๕) ส่งผลต่อการบ่งบอกเวลาได้	(๕)	
<b>รวมคะแนน</b>		<b>๑๐๐</b>	

## 4.3 การวัดผลในเชิงปริมาณและเชิงคุณภาพ

### (1) การวัดผลในเชิงปริมาณ

ตามที่องค์การบริหารส่วนตำบลได้ดำเนินการจัดทำแผนพัฒนาขึ้นมาเพื่อใช้เป็นเครื่องมือในการพัฒนาองค์การบริหารส่วนตำบล ให้บรรลุเป้าหมายที่วางไว้ เกิดประสิทธิภาพประสิทธิผลสูงสุดในการแก้ไขปัญหาให้กับประชาชน ในการจัดทำแผนพัฒนานั้นจะต้องมีการติดตามและประเมินแผนพัฒนา ตามระเบียบกระทรวงมหาดไทย ว่าด้วยการจัดทำแผนขององค์กรปกครองส่วนท้องถิ่น พ.ศ.2548 หมวด 6 ข้อ 29 และระเบียบกระทรวงมหาดไทย ว่าด้วยการจัดทำแผนขององค์กรปกครองส่วนท้องถิ่น (ฉบับที่ ๓) พ.ศ.2561 ข้อ 12 โดยคณะกรรมการติดตามและประเมินแผนพัฒนาเป็นผู้ดำเนินการติดตามและประเมินผลแผนพัฒนา ซึ่งคณะกรรมการจะต้องดำเนินการกำหนดแนวทาง วิธีการในการติดตามและประเมินผลแผนพัฒนา ดำเนินการติดตามและประเมินผลแผนพัฒนา รายงานผลและเสนอความเห็นซึ่งได้จากการติดตามและประเมินผลแผนพัฒนาต่อผู้บริหารท้องถิ่น เพื่อให้ผู้บริหารท้องถิ่นเสนอต่อสภาท้องถิ่น และคณะกรรมการพัฒนาท้องถิ่น พร้อมทั้งประกาศผลการติดตามและประเมินผลแผนพัฒนาให้ประชาชนในท้องถิ่นทราบในที่เปิดเผยภายในสิบห้า วันนับแต่วันรายงานผลและเสนอความเห็นดังกล่าวและต้องปิดประกาศไว้เป็นระยะเวลาไม่น้อยกว่าสามสิบวัน โดยอย่างน้อยปีละหนึ่งครั้งภายในเดือนธันวาคมของทุกปี

### โดยเครื่องมือที่ใช้ในการติดตามและประเมินผลในเชิงปริมาณ มีดังนี้

แบบที่ 1 การกำกับกำกับการจัดทำแผนยุทธศาสตร์ขององค์กรปกครองส่วนท้องถิ่น

แบบที่ 2 แบบติดตามผลการดำเนินงานขององค์กรปกครองส่วนท้องถิ่น

แบบที่ 3/1 แบบประเมินผลการดำเนินงานตามแผนยุทธศาสตร์

แบบประเมินคุณภาพของแผนพัฒนา

การติดตามและประเมินผลด้วยระบบ e-plan ([www.dla.go.th](http://www.dla.go.th))

### (๒) การวัดผลในเชิงคุณภาพ

การจัดผลเชิงคุณภาพ เทศบาลใช้การสำรวจความพึงพอใจในการวัดผลเชิงคุณภาพโดยภาพรวม โดยได้มีการประเมินความพึงพอใจ ซึ่งการประเมินความพึงพอใจทำให้ทราบถึงผลเชิงคุณภาพในการดำเนินงานของเทศบาลในภาพรวม

### โดยเครื่องมือที่ใช้ในการประเมินความพึงพอใจ มีดังนี้

แบบที่ 3/2 แบบประเมินความพึงพอใจต่อผลการดำเนินงานของเทศบาล

แบบที่ 3/3 แบบประเมินความพึงพอใจของประชาชนที่มีต่อการให้บริการ

## 4.4 ข้อเสนอแนะในการจัดทำแผนพัฒนาท้องถิ่นในอนาคต

### 1 ผลกระทบนำไปสู่ออนาคต

1. เกิดการพัฒนาพัฒนาที่ล่าช้า เพราะการดำเนินงานต่างๆ ขององค์กรปกครองส่วนท้องถิ่นต้องผ่านกระบวนการหลายขั้นตอน สลับซับซ้อน
2. ประชาชนอาจเกิดความเบื่อหน่ายกับกระบวนการจัดทำแผนที่มีความยุ่งยากมากขึ้น
3. ปัญหาอาจไม่ได้รับการแก้ไขอย่างตรงจุดเพราะข้อจำกัดของระเบียบกฎหมายที่ทำให้ยากและบางเรื่องอาจทำไม่ได้

### 2 ข้อสังเกต ข้อเสนอแนะ ผลจากการพัฒนา

1. การจัดทำแผนพัฒนาท้องถิ่น ควรพิจารณาใช้ยุทธศาสตร์การพัฒนามาเป็นกรอบในการจัดทำแผนพัฒนาท้องถิ่น และให้มีความสอดคล้องกัน

2. การจัดทำแผนพัฒนาท้องถิ่น ควรพิจารณางบประมาณและคำนึงถึงสถานะการคลังในการพิจารณาโครงการ/กิจกรรม ที่จะบรรจุในแผนพัฒนาท้องถิ่น
3. ควรเร่งรัดให้มีการดำเนินโครงการ/กิจกรรม ที่ตั้งในข้อบัญญัติงบประมาณรายจ่ายให้สามารถดำเนินการได้ในปีงบประมาณนั้น
4. องค์การบริหารส่วนตำบลควรพิจารณาตั้งงบประมาณให้เพียงพอและเหมาะสมกับกับภารกิจแต่ละด้านที่ต้องดำเนินการ ซึ่งจะช่วยลดปัญหาในการโอนเพิ่ม โอนลด โอนตั้งจ่ายรายการใหม่



## แบบรายงาน และคำอธิบาย

แบบรายงานการติดตามและประเมินผลแผนการพัฒนาศูนย์บริการส่วนท้องถิ่นประกอบไปด้วยแบบรายงาน 3 แบบ และเครื่องมือในการเก็บรวบรวมข้อมูล 2 แบบ ดังแผนภูมิ ต่อไปนี้

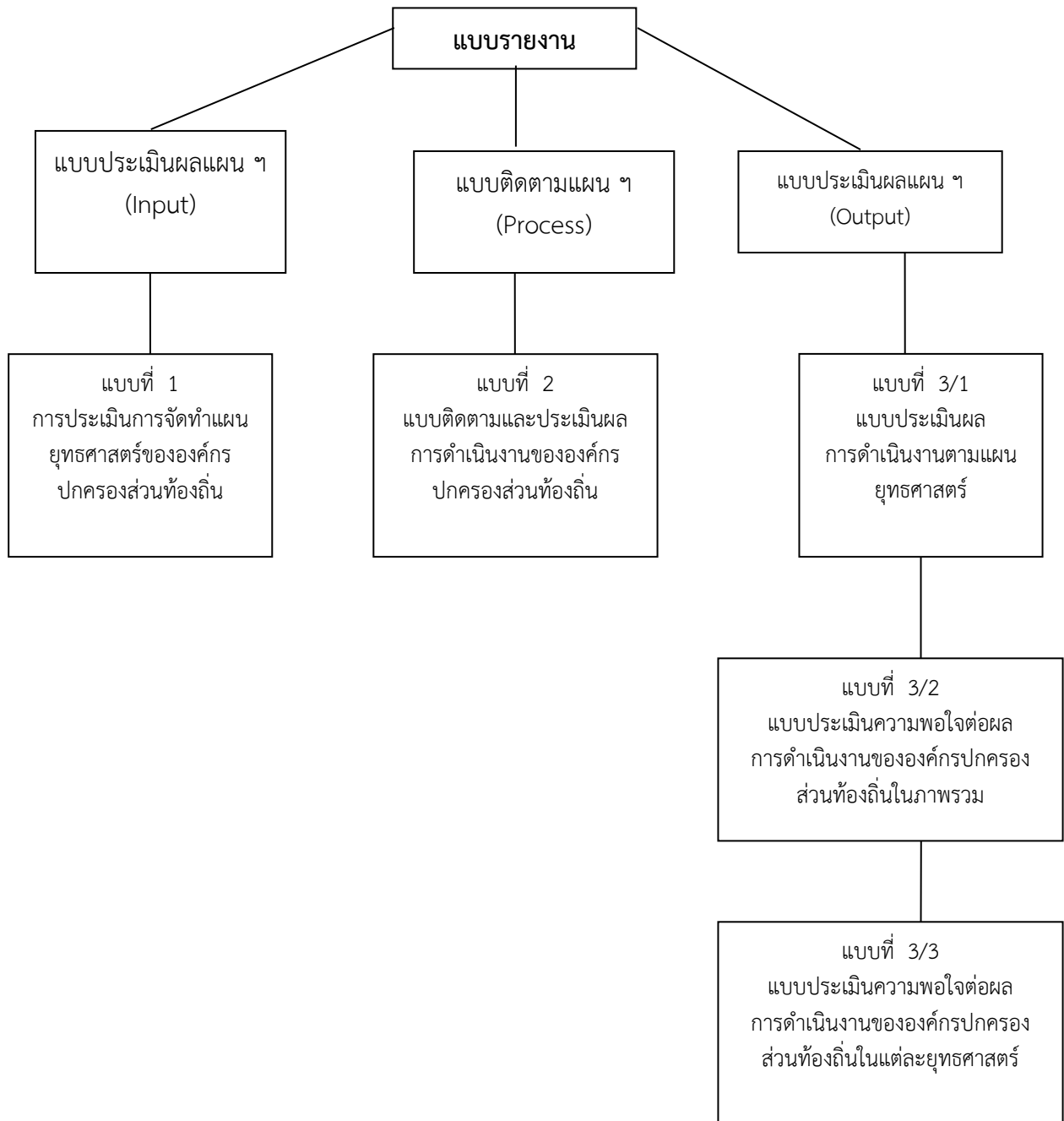

## แบบที่ 1 การช่วยกำกับการจัดทำแผนยุทธศาสตร์ขององค์กรปกครองส่วนท้องถิ่น

### วัตถุประสงค์ของแบบ

แบบช่วยกำกับการจัดทำแผนยุทธศาสตร์ขององค์กรปกครองส่วนท้องถิ่นมีวัตถุประสงค์เพื่อประเมินการดำเนินงานของคณะกรรมการพัฒนาท้องถิ่น ว่า ดำเนินการครบถ้วนทุกขั้นตอน มากน้อยเพียงใด อย่างไร

### ประโยชน์

เป็นเครื่องมือสำหรับองค์กรปกครองส่วนท้องถิ่นประเมินตนเองและสำหรับองค์การบริหารส่วนจังหวัด ซึ่งเป็นหน่วยติดตามประเมินผล (Monitoring and Evaluation Unit : M&E Unit) ใช้ในการประเมินผลการดำเนินงานขององค์กรปกครองส่วนท้องถิ่นในแต่ละท้องถิ่นว่ามีการดำเนินการเป็นไปตามขั้นตอนการจัดทำแผนยุทธศาสตร์ที่ถูกต้องหรือไม่ โดยองค์กรปกครองส่วนท้องถิ่นแต่ละท้องถิ่นเป็นผู้กรอกข้อมูลและส่งมาให้กับองค์การบริหารส่วนจังหวัดซึ่งเป็นหน่วยติดตามประเมินผล

### ระยะเวลาในการติดตาม

แบบช่วยกำกับการจัดทำแผนยุทธศาสตร์ขององค์กรปกครองส่วนท้องถิ่น เป็นแบบที่ใช้ในการประเมินการจัดทำแผนยุทธศาสตร์ในแต่ละครั้งที่มีการจัดทำแผนยุทธศาสตร์ซึ่งในแต่ละองค์กรปกครองส่วนท้องถิ่น จะมีกำหนดระยะเวลาในการจัดทำแผนแตกต่างกัน

### แบบที่ 1 แบบช่วยกำกับการจัดทำแผนยุทธศาสตร์ของท้องถิ่นโดยตนเอง

**คำชี้แจง :** แบบที่ 1 เป็นแบบประเมินตนเองในการจัดทำแผนยุทธศาสตร์ขององค์กรปกครองส่วนท้องถิ่น โดยจะทำการประเมินและรายงานทุก ๆ ครั้ง หลังจากที้องค์กรปกครองส่วนท้องถิ่นได้ประกาศใช้แผนยุทธศาสตร์แล้ว.....  
ชื่อองค์กรปกครองส่วนท้องถิ่น.....องค์การบริหารส่วนตำบลหินดาด.....

ประเด็นการประเมิน	มี การดำเนินงาน	ไม่มี การดำเนินงาน
<b>ส่วนที่ 1 คณะกรรมการพัฒนาท้องถิ่น</b>		
1. มีการจัดตั้งคณะกรรมการพัฒนาท้องถิ่นเพื่อจัดทำแผนพัฒนาท้องถิ่น		
2. มีการจัดประชุมคณะกรรมการพัฒนาท้องถิ่นเพื่อจัดทำแผนพัฒนาท้องถิ่น		
3. มีการจัดประชุมอย่างต่อเนื่องสม่ำเสมอ		
4. มีการจัดตั้งคณะกรรมการสนับสนุนการจัดทำแผนพัฒนาท้องถิ่น		
5. มีการจัดประชุมคณะกรรมการสนับสนุนการจัดทำแผนพัฒนาท้องถิ่น		
6. มีคณะกรรมการพัฒนาท้องถิ่นและประชาคมท้องถิ่นพิจารณาร่างแผนยุทธศาสตร์การพัฒนา		
<b>ส่วนที่ 2 การจัดทำแผนการพัฒนาท้องถิ่น</b>		
7. มีการรวบรวมข้อมูลและปัญหาสำคัญของท้องถิ่นมาจัดทำฐานข้อมูล		

8. มีการเปิดโอกาสให้ประชาชนเข้ามามีส่วนร่วมในการจัดทำแผน		
9. มีการวิเคราะห์ศักยภาพของท้องถิ่น (SWOT) เพื่อประเมินสถานการณ์การพัฒนาท้องถิ่น		
10. มีการกำหนดวิสัยทัศน์และภารกิจหลักการพัฒนาท้องถิ่นที่สอดคล้องกับศักยภาพของท้องถิ่น		
11. มีการกำหนดวิสัยทัศน์และภารกิจหลักการพัฒนาท้องถิ่นที่สอดคล้องกับยุทธศาสตร์จังหวัด		
12. มีการกำหนดจุดมุ่งหมายเพื่อการพัฒนาที่ยั่งยืน		
13. มีการกำหนดเป้าหมายการพัฒนาท้องถิ่น		
14. มีการกำหนดยุทธศาสตร์การพัฒนาและแนวทางการพัฒนา		
15. มีการกำหนดยุทธศาสตร์ที่สอดคล้องกับยุทธศาสตร์ของจังหวัด		
16. มีการอนุมัติและประกาศใช้แผนยุทธศาสตร์การพัฒนา		
17. มีการจัดทำบัญชีกลุ่มโครงการในแผนยุทธศาสตร์		
18. มีการกำหนดรูปแบบการติดตามประเมินผลแผนยุทธศาสตร์		
19. มีการทบทวนแผนยุทธศาสตร์หรือไม่		

**แบบที่ 2 แบบติดตามผลการดำเนินงานขององค์กรปกครองส่วนท้องถิ่น**

**คำชี้แจง :** แบบที่ 2 เป็นแบบติดตามตนเอง โดยมีวัตถุประสงค์เพื่อติดตามผลการดำเนินงานตามแผนยุทธศาสตร์ขององค์กรปกครองส่วนท้องถิ่น โดยมีกำหนดระยะเวลาในการติดตามและรายงานผลการดำเนินงานทุก ๆ 3 เดือน

**ส่วนที่ 1 ข้อมูลทั่วไป**

1. ชื่อองค์กรปกครองส่วนท้องถิ่น.....องค์การบริหารส่วนตำบลหินดาด.....
2. รายงานผลการดำเนินไตรมาสที่
  - (1) ไตรมาสที่ 1 (ตุลาคม – ธันวาคม)
  - (2) ไตรมาสที่ 2 (มกราคม – มีนาคม)
  - (3) ไตรมาสที่ 3 (เมษายน – มิถุนายน)
  - (4) ไตรมาสที่ 4 (กรกฎาคม – กันยายน)

**ส่วนที่ 2 ผลการดำเนินงานตามแผนพัฒนาท้องถิ่น**

**1. จำนวนโครงการและงบประมาณตามแผนพัฒนาท้องถิ่น**

ยุทธศาสตร์	ปีที่ 1.....		ปีที่ 2 .....		ปีที่ 3.....		ปีที่ 4.....		ปีที่5....		รวม	
	จำนวนโครงการ	งบประมาณ	จำนวนโครงการ	งบประมาณ	จำนวนโครงการ	งบประมาณ	จำนวนโครงการ	งบประมาณ	จำนวนโครงการ	งบประมาณ	จำนวนโครงการ	งบประมาณ
1.												
2.												
3.												
4.												
5.												
6.												
7.												
8.												
9.												
10.												
รวม												

**2. ผลการดำเนินงานตามแผนพัฒนาปี.....**

ยุทธศาสตร์	จำนวนโครงการที่เสร็จ		จำนวนโครงการที่อยู่ในระหว่างดำเนินการ		จำนวนโครงการที่ยังไม่ได้ดำเนินการ		จำนวนโครงการที่มีการยกเลิก		จำนวนโครงการที่มีการเพิ่มเติม		จำนวนโครงการทั้งหมด	
	จำนวน	ร้อยละ	จำนวน	ร้อยละ	จำนวน	ร้อยละ	จำนวน	ร้อยละ	จำนวน	ร้อยละ	จำนวน	ร้อยละ

3. การเบิกจ่ายงบประมาณปี.....

ยุทธศาสตร์	งบทติ		เงินสะสม		รวม	
	จำนวนเงิน	ร้อยละ	จำนวนเงิน	ร้อยละ	จำนวนเงิน	ร้อยละ
1.						
2.						
3.						
4.						
5.						
6.						
7.						
8.						
9.						
10.						
รวม						

ส่วนที่ 3 ผลการดำเนินงานตามโครงการที่ได้รับเงินอุดหนุนเฉพาะกิจ

7. โครงการที่ได้รับเงินอุดหนุนเฉพาะกิจประจำปี.....

โครงการ	ผลการดำเนินงาน			งบประมาณ	
	ดำเนินการเสร็จแล้ว	อยู่ในระหว่างดำเนินการ	ยังไม่ได้ดำเนินการ	งบประมาณที่ได้รับ	งบประมาณที่เบิกจ่ายไป
1.					
2.					
3.					
4.					
5.					
6.					
7.					
รวม					

ส่วนที่ 4 ปัญหา และอุปสรรคในการปฏิบัติงาน

.....

.....

.....

### แบบที่ 3/1 แบบประเมินผลการดำเนินงานตามยุทธศาสตร์

#### วัตถุประสงค์ของแบบ

แบบประเมินผลการดำเนินงานตามแผนยุทธศาสตร์ เป็นเครื่องมือในการประเมินผลการดำเนินงานขององค์กรปกครองส่วนท้องถิ่นตามแผนยุทธศาสตร์ที่กำหนด โดยมีประเด็นในการประเมิน 3 ส่วน คือ

- (1) ความพึงพอใจต่อผลการดำเนินงานขององค์กรปกครองส่วนท้องถิ่นในภาพรวม
- (2) ความพึงพอใจของผู้เกี่ยวข้องในแต่ละยุทธศาสตร์
- (3) การเปลี่ยนแปลงของชุมชนตามตัวชี้วัดที่เลือก

#### ประโยชน์

- 1) เป็นเครื่องมือสำหรับเมืองพัทยา เทศบาล และองค์การบริหารส่วนตำบลที่นำไปใช้เป็นเครื่องมือในการประเมินผลการดำเนินงานตามแผนยุทธศาสตร์ที่กำหนดไว้
- 2) เป็นเครื่องมือสำหรับองค์การบริหารส่วนจังหวัดซึ่งเป็นหน่วยติดตามประเมินผล เพื่อใช้ในการดำเนินงานขององค์กรปกครองส่วนท้องถิ่นในภาพรวม

#### ระยะเวลาในการติดตาม

แบบประเมินผลการดำเนินงานตามแผนยุทธศาสตร์ เป็นแบบที่ใช้ในการประเมินผลการดำเนินงานขององค์กรปกครองส่วนท้องถิ่นในแต่ละปีงบประมาณ

### แบบที่ 3/1 แบบประเมินผลการดำเนินงานตามแผนยุทธศาสตร์

คำชี้แจง : แบบที่ 3/1 เป็นแบบประเมินตนเอง โดยมีวัตถุประสงค์เพื่อใช้ประเมินผลการดำเนินงานขององค์กรปกครองส่วนท้องถิ่น ตามแผนยุทธศาสตร์ที่กำหนดไว้ และมีกำหนดระยะเวลาในการรายงานปีละ 1 ครั้ง หลังจากสิ้นสุดปีงบประมาณ

ส่วนที่ 1 ข้อมูลทั่วไป

1. ชื่อองค์กรปกครองส่วนท้องถิ่น.....องค์การบริหารส่วนตำบลหินดาด.....
2. วัน/ เดือน/ปี ที่รายงาน.....

ส่วนที่ 2 ยุทธศาสตร์ และโครงการในปี.....

3. ยุทธศาสตร์และจำนวนโครงการที่ปรากฏอยู่ในแผน และจำนวนโครงการที่ได้ปฏิบัติ

ยุทธศาสตร์	จำนวนโครงการ	
	จำนวนโครงการที่ปรากฏอยู่ในแผน	จำนวนโครงการที่ได้ปฏิบัติ
1.		
2.		
3.		
4.		
5.		
6.		
7.		
ภาพรวม		

ส่วนที่ 3 ผลการดำเนินงาน

4. ความพึงพอใจต่อผลการดำเนินงานขององค์กรปกครองส่วนท้องถิ่นในภาพรวม

ประเด็น	พอใจมาก	พอใจ	ไม่พอใจ
1. มีการเปิดโอกาสให้ประชาชนมีส่วนร่วมในโครงการ/กิจกรรม			
2. มีการประชาสัมพันธ์ให้ประชาชนรับรู้ข้อมูลของโครงการ/กิจกรรม			
3. มีการเปิดโอกาสให้ประชาชนแสดงความคิดเห็นในโครงการ/กิจกรรม			
4. มีการรายงานผลการดำเนินงานโครงการ/กิจกรรมให้ประชาชนทราบ			
5. การเปิดโอกาสให้ประชาชนตรวจสอบการดำเนินโครงการ/กิจกรรม			
6. การดำเนินงานเป็นไปตามระยะเวลาที่กำหนด			
7. ผลการดำเนินโครงการ/กิจกรรม นำไปสู่การแก้ไขปัญหาของประชาชนในท้องถิ่น			
8. ประโยชน์ที่ประชาชนได้รับจากการดำเนินโครงการ/กิจกรรม			
ภาพรวม			

5. ผลการดำเนินงานในแต่ละยุทธศาสตร์

ยุทธศาสตร์ที่.....

1) ความพึงพอใจของผู้เกี่ยวข้อง

ประเด็น	คะแนนความพึงพอใจ (เต็ม 10 คะแนน)
1. มีการเปิดโอกาสให้ประชาชนมีส่วนร่วมในโครงการ/กิจกรรม	
2. มีการประชาสัมพันธ์ให้ประชาชนรับรู้ข้อมูลของโครงการ/กิจกรรม	
3. มีการเปิดโอกาสให้ประชาชนแสดงความคิดเห็นในโครงการ/กิจกรรม	
4. มีการรายงานผลการดำเนินงานโครงการ/กิจกรรมให้ประชาชนทราบ	
5. การเปิดโอกาสให้ประชาชนตรวจสอบการดำเนินโครงการ/กิจกรรม	
6. การดำเนินงานเป็นไปตามระยะเวลาที่กำหนด	
7. ผลการดำเนินโครงการ/กิจกรรม นำไปสู่การแก้ไขปัญหาของประชาชนในท้องถิ่น	
8. ประโยชน์ที่ประชาชนได้รับจากการดำเนินโครงการ/กิจกรรม	
ภาพรวม	



**แบบที่ 3/2 แบบประเมินความพึงพอใจต่อผลการดำเนินงานขององค์การปกครองส่วนท้องถิ่น**  
**วัตถุประสงค์ของแบบ**

เพื่อใช้ในการประเมินผลความพึงพอใจของประชาชน ผู้ที่เกี่ยวข้องต่อผลการดำเนินงานขององค์การปกครองส่วนท้องถิ่นในภาพรวม

**ประโยชน์**

เป็นเครื่องมือสำหรับเมืองพัทยา เทศบาล และองค์การบริหารส่วนตำบลที่จะนำไปใช้เป็นเครื่องมือในการประเมินผลการดำเนินงานขององค์กร

**ระยะเวลาในการเก็บข้อมูล**

เก็บข้อมูลจากประชาชน และผู้เกี่ยวข้องเพื่อประเมินองค์กรในแต่ละปี

**แบบที่ 3/2 แบบประเมินความพึงพอใจต่อผลการดำเนินงานขององค์การปกครองส่วนท้องถิ่นในภาพรวม**

**คำชี้แจง :** แบบที่ 3/2 เป็นแบบสำรวจความพึงพอใจของประชาชน ต่อการดำเนินงานขององค์การปกครองส่วนท้องถิ่นในภาพรวม โดยกำหนดให้มีการเก็บข้อมูลปีละ 1 ครั้ง หลังจากสิ้นสุดปีงบประมาณ ส่วนที่ 1 ข้อมูลทั่วไป

- |           |                        |                             |                                |
|-----------|------------------------|-----------------------------|--------------------------------|
| เพศ       | (1) ชาย                | (2) หญิง                    |                                |
| อายุ      | (1) ต่ำกว่า 20 ปี      | (2) 20 – 30 ปี              | (3) 31 – 40 ปี                 |
|           | (4) 41 – 50 ปี         | (5) 51 – 60 ปี              | (6) มากกว่า 60 ปีขึ้นไป        |
| การศึกษา  | (1) ประถมศึกษา         | (2) มัธยมศึกษาหรือเทียบเท่า | (3) อนุปริญญาหรือเทียบเท่า     |
|           |                        | (4) ปริญญาตรี               | (5) สูงกว่าปริญญาตรี(6) อื่น ๆ |
| อาชีพหลัก | (1) รับราชการ          | (2) เอกชน/รัฐวิสาหกิจ       | (3) ค้าขาย ธุรกิจส่วนตัว       |
|           | (4) รับจ้าง            | (5) นักเรียนนักศึกษา        | (6) เกษตรกร                    |
|           | (7) อื่น ๆ (ระบุ)..... |                             |                                |

**ส่วนที่ 2 ความพึงพอใจต่อผลการดำเนินงานขององค์การปกครองส่วนท้องถิ่น**

ท่านมีความพึงพอใจต่อผลการดำเนินงานขององค์การปกครองส่วนท้องถิ่นในภาพรวมมากน้อยเพียงใด

ประเด็น	พอใจมาก	พอใจ	ไม่พอใจ
1. มีการเปิดโอกาสให้ประชาชนมีส่วนร่วมในโครงการ/กิจกรรม			
2. มีการประชาสัมพันธ์ให้ประชาชนรับรู้ข้อมูลของโครงการ/กิจกรรม			
3. มีการเปิดโอกาสให้ประชาชนแสดงความคิดเห็นในโครงการ/กิจกรรม			
4. มีการรายงานผลการดำเนินงานโครงการ/กิจกรรมให้ประชาชนทราบ			
5. การเปิดโอกาสให้ประชาชนตรวจสอบการดำเนินโครงการ/กิจกรรม			
6. การดำเนินงานเป็นไปตามระยะเวลาที่กำหนด			
7. ผลการดำเนินโครงการ/กิจกรรม นำไปสู่การแก้ไขปัญหาของประชาชนในท้องถิ่น			
8. การแก้ไขปัญหา และการตอบสนองความต้องการของประชาชน			
9. ประโยชน์ที่ประชาชนได้รับจากการดำเนินโครงการ/กิจกรรม			
ภาพรวม			

**แบบที่ 3/3 แบบประเมินความพึงพอใจต่อผลการดำเนินงานขององค์กรปกครองส่วนท้องถิ่น  
ในแต่ละยุทธศาสตร์**

**วัตถุประสงค์ของแบบ**

เพื่อใช้ในการประเมินผลความพึงพอใจของประชาชน ผู้ที่เกี่ยวข้องต่อผลการดำเนินงานขององค์กรปกครองส่วนท้องถิ่นในแต่ละยุทธศาสตร์

**ประโยชน์**

เป็นเครื่องมือสำหรับเมืองพัทยา เทศบาล และองค์การบริหารส่วนตำบลที่จะนำไปใช้เป็นเครื่องมือในการประเมินผลการดำเนินงานขององค์กรในแต่ละยุทธศาสตร์

**ระยะเวลาในการเก็บข้อมูล**

เก็บข้อมูลจากประชาชน และผู้เกี่ยวข้องเพื่อประเมินองค์กรในแต่ละปี

**แบบที่ 3/3 แบบประเมินความพึงพอใจต่อผลการดำเนินงานขององค์กรปกครองส่วนท้องถิ่นยุทธศาสตร์**

**ส่วนที่ 1 ข้อมูลทั่วไป**

- |           |                            |                             |                          |
|-----------|----------------------------|-----------------------------|--------------------------|
| เพศ       | (1) ชาย                    | (2) หญิง                    |                          |
| อายุ      | (1) ต่ำกว่า 20 ปี          | (2) 20 – 30 ปี              | (3) 31 – 40 ปี           |
|           | (4) 41 – 50 ปี             | (5) 51 – 60 ปี              | (6) มากกว่า 60 ปีขึ้นไป  |
| การศึกษา  | (1) ประถมศึกษา             | (2) มัธยมศึกษาหรือเทียบเท่า |                          |
|           | (3) อนุปริญญาหรือเทียบเท่า | (4) ปริญญาตรี               | (5) สูงกว่าปริญญาตรี     |
|           | (6) อื่น ๆ                 |                             |                          |
| อาชีพหลัก | (1) รับราชการ              | (2) เอกชน/รัฐวิสาหกิจ       | (3) ค้าขาย ธุรกิจส่วนตัว |
|           | (4) รับจ้าง                | (5) นักเรียนนักศึกษา        | (6) เกษตรกร              |
|           | (7) อื่น ๆ (ระบุ).....     |                             |                          |

**ส่วนที่ 2 ความพึงพอใจต่อผลการดำเนินงานขององค์กรปกครองส่วนท้องถิ่น**

หากให้ท่านประเมินความพึงพอใจต่อผลการดำเนินงานขององค์กรปกครองส่วนท้องถิ่นในการพัฒนา  
ด้าน.....โดยให้คะแนนเต็ม 10 ท่านจะให้คะแนนองค์กรปกครองส่วนท้องถิ่นเท่าใด

ประเด็น	คะแนนความพึงพอใจ (เต็ม 10 คะแนน)
1. มีการเปิดโอกาสให้ประชาชนมีส่วนร่วมในโครงการ/กิจกรรม	
2. มีการประชาสัมพันธ์ให้ประชาชนรับรู้ข้อมูลของโครงการ/กิจกรรม	
3. มีการเปิดโอกาสให้ประชาชนแสดงความคิดเห็นในโครงการ/กิจกรรม	
4. มีการรายงานผลการดำเนินงานโครงการ/กิจกรรมให้ประชาชนทราบ	
5. การเปิดโอกาสให้ประชาชนตรวจสอบการดำเนินโครงการ/กิจกรรม	
6. การดำเนินงานเป็นไปตามระยะเวลาที่กำหนด	
7. ผลการดำเนินโครงการ/กิจกรรม นำไปสู่การแก้ไขปัญหาของประชาชนในท้องถิ่น	
8. ประโยชน์ที่ประชาชนได้รับจากการดำเนินโครงการ/กิจกรรม	